

IL MÀRGINE
L'ACCENTO SULLA PERSONA

BILANCIO SOCIALE 2023

Cooperativa Sociale Il Margine



TRAS**FORM**AZIONE

Cooperativa sociale Il Margine
Bilancio Sociale anno 2023

INDICE

- **PARTE INTRODUTTIVA**
- **LA LETTERA DEL PRESIDENTE**
- **NOTA METODOLOGICA**
- **RETI**
- **ATTIVITÀ DI INTERESSE GENERALE EX ART. 2 DEL D.LGS. 112/2017**
- **DESCRIZIONE ATTIVITÀ SVOLTA**
- **PRINCIPALE ATTIVITÀ SVOLTA DA STATUTO DI TIPO B**
- **CONTESTO DI RIFERIMENTO E TERRITORI IN CUI SI OPERA**
- **STORIA DELL'ORGANIZZAZIONE**
- **MISSION, VISION E VALORI**
- **GOVERNANCE**
- **ORGANIGRAMMA**
- **CERTIFICAZIONI, MODELLI, E QUALIFICHE DELLA COOPERATIVA**
- **IL SISTEMA DI GOVERNO**
- **PARTECIPAZIONE**
- **MAPPA DEGLI STAKEHOLDER**
- **SVILUPPO E VALORIZZAZIONE DEI SOCI**

- **OCCUPAZIONE: SVILUPPO E VALORIZZAZIONE DEI LAVORATORI**
- **LIVELLI DI INQUADRAMENTO**
- **FORMAZIONE**
- **QUALITÀ DEI SERVIZI**
- **UTENTI PER TIPOLOGIA DI SERVIZIO**
- **PERCORSI DI INSERIMENTO LAVORATIVO**
- **IMPATTI DELL'ATTIVITÀ**
- **RAPPORTO CON LA COLLETTIVITÀ**
- **RAPPORTO CON LA PUBBLICA AMMINISTRAZIONE**
- **IMPATTI AMBIENTALI**
- **SITUAZIONE ECONOMICO-FINANZIARIA**
- **ATTIVITÀ E OBIETTIVI ECONOMICO-FINANZIARI**
- **FATTURATO PER SERVIZIO COOPERATIVE TIPO A**
- **RSI - RESPONSABILITÀ SOCIALE E AMBIENTALE**
- **PARTNERSHIP, COLLABORAZIONI CON ALTRE ORGANIZZAZIONI**
- **OBIETTIVI SVILUPPO SOSTENIBILE SDGS**
- **POLITICHE E STRATEGIE**
- **COINVOLGIMENTO DEGLI STAKEHOLDER**
- **INNOVAZIONE**
- **OBIETTIVI DI MIGLIORAMENTO**
- **OBIETTIVI DI MIGLIORAMENTO STRATEGICI**

PARTE INTRODUTTIVA

Il Bilancio Sociale viene pubblicato sul sito internet della cooperativa e ne viene stampata una sintesi, in forma di pieghevole con i dati più significativi, distribuita durante l'Assemblea dei Soci di approvazione del Bilancio di Esercizio e allegata al numero di giugno di M Magazine.

Il Bilancio Sociale è stato redatto con riferimento ai principi individuati da GBS (il Gruppo di Studio per il Bilancio Sociale costituitosi nel 1998) e curato da Margine Comunicazione, raccogliendo i dati elaborati dalle Aree Produttive, dal Servizio di Amministrazione Generale, dall'Area Risorse Umane, dal Servizio Commerciale e dal Servizio Prevenzione e Protezione.

Il Bilancio sociale si rivolge a tutti i portatori di interesse, interni ed esterni, attuali e potenziali.

Riferimenti normativi per la redazione

D.Lgs. 3 luglio 2017, n. 117 - Codice del Terzo settore;

Decreto 4 luglio 2019 del Ministero del Lavoro e delle Politiche Sociali - Adozione delle Linee guida per la redazione del bilancio sociale degli enti del Terzo settore;

Decreto 23 luglio 2019 del Ministero del Lavoro e delle Politiche Sociali -

Linee guida per la realizzazione di sistemi di valutazione dell'impatto sociale delle attività svolte dagli enti del Terzo settore.

LETTERA DEL PRESIDENTE

Viviamo in un'epoca in cui la parola "mutualità", pilastro dell'idea stessa di cooperativa, presente anche nella nostra Costituzione, non si può più esaurire nella visione dello scambio mutualistico che avviene attraverso il lavoro ma deve essere ampliata nella costante ricerca di un benessere personale e collettivo che vada oltre il lavoro e il reddito da esso prodotto. Viviamo in una società che deve confrontarsi sempre più con temi come quello ambientale, una globalizzazione sempre più fuori controllo che produce diseguaglianze, disparità sociali, emigrazioni di massa e riporta alla luce nostalgie nazionalistiche e velate voglie di autoritarismo.

In questi macro-scenari, la ricerca di una dimensione lavorativa che riesca ad incrociare, l'importanza del lavoro con la qualità della vita, la dignità dell'individuo, l'esigenza di fare comunità - in poche parole fare Cooperazione di qualità – si riflette nel nostro Bilancio Sociale.

Bilancio Sociale che vuole essere la rappresentazione di tutti noi, dell'impegno profuso ogni giorno col fine di raggiungere gli obiettivi di un lavoro di qualità, un lavoro in grado di migliorare la vita dei nostri soci e dipendenti e di tutte le persone che incontriamo.

Cooperare per noi vuol dire condividere, ma anche credere e investire in una forma 'circolare' di economia in cui gli spazi virtuali e fisici, i beni scambiati, le conoscenze, le competenze e le tecnologie vengono trattenuti nel territorio e messe a disposizione della collettività.

Cooperare vuol dire anche collaborare e instaurare tra i membri della comunità un rapporto alla pari, in grado di aggirare le sovrastrutture e gli archetipi che generalmente definiscono gli scambi e le relazioni socio-economiche tradizionali. E dal momento che tendono a creare relazione e scambio, le economie cooperative possono dar vita a nuove forme di socializzazione tra membri della stessa comunità o di comunità diverse, promuoverne l'incontro, e preparare il terreno per la creazione di identità condivise.

Fare il nostro lavoro per noi significa stabilire relazioni con le persone, prendercene cura, creare una rete territoriale, far emergere le loro capacità, quindi creare un valore, anche economico ma soprattutto sociale.

Quello che facciamo si potrebbe tradurre, infatti, in creare relazioni e costruire valore. Per raccontarlo quest'anno abbiamo realizzato un bilancio sociale che mette in evidenza proprio quello che non sempre si evince dai dati economici o dalle attività caratterizzanti il nostro impegno, da oltre 40 anni.

Questo bilancio sociale rappresenta la nostra identità, il nostro contributo alla realizzazione di una società migliore che sappia valorizzare quell'insieme di azioni collettive prodotte da molteplici attori dove pubblico, privato e soprattutto una comunità che partecipa si incontrano e lavorano insieme per realizzare il welfare del domani.

Se Noi siamo ciò che facciamo questi sono gli interventi di sostegno alle fragilità e le attività di promozione sociale che realizziamo. Sono esempi di “economia collaborativa” che individua nella persona e nella rete le risorse fondamentali per la creazione di nuovi modelli di sviluppo.

Professionisti, utenti e cittadini mettono a disposizione tempo, competenze e beni materiali utilizzando le nuove tecnologie per fare ‘rete’, instaurando tra loro legami virtuosi e sperimentando nuove forme di socialità positiva. E un modo di concepire l’economia secondo cui il benessere prodotto include tutti i cittadini e che rinvia ad un’istanza partecipativa tra i molti soggetti, singoli o aggregati, che prendono parte alle decisioni mossi da principi quali la reciprocità, la democrazia e la solidarietà per correggere le distorsioni generate dal mercato.

Perché crediamo che esistono risorse umane, intellettuali e professionali in grado di generare forme di auto-aiuto e di cooperazione un pò in tutti i territori, consapevoli di essere in cammino insieme a tante altre realtà come la nostra: una grande comunità che rappresenta, nello stesso tempo, il nostro cuore pulsante e la nostra intelligenza collettiva.

L’attitudine a collaborare su un piano paritario (una testa un voto) piuttosto che la competizione esasperata, l’arte della costruzione del consenso, l’apertura e l’attenzione ai bisogni delle persone e del territorio, il forte legame “sociale” e solidaristico con le risorse e gli stakeholder che nel territorio operano, costituiscono tutte caratteristiche il cui impatto, oltre che nello specifico imprenditoriale, si riflette sull’intera sfera dell’esistenza orientando le persone verso comportamenti socialmente “virtuosi”.

In fondo per la cooperazione tutto questo significa “riscoprire sé stessa”, ovvero, riattualizzare la propria funzione sociale. Per questo occorre aumentare la capacità di lettura e analisi delle prospettive evolutive della società, dei suoi bisogni e della nuova “domanda” a cui la cooperazione deve necessariamente rispondere.

Insieme possiamo contribuire a trovare quelle risposte che nascono dalla coerenza dell’essere a fianco alle persone: non davanti, non alle spalle, non sopra e nemmeno sotto di loro o al posto loro. A fianco, come deve essere.

E che meraviglia avere una storia e poterla raccontare.

Buona lettura.

Nicoletta Fratta



NOTA METODOLOGICA

Il bilancio sociale è uno strumento di rendicontazione delle responsabilità, dei comportamenti, dei risultati sociali, ambientali, economici e della legittimità delle attività svolte dalla Cooperativa. La redazione del bilancio sociale permette di affiancare, al tradizionale bilancio di esercizio, un diverso strumento di rendicontazione il quale fornisce una valutazione pluridimensionale - economica e sociale - del valore creato dalla Cooperativa

La rendicontazione sociale della cooperativa Il Margine prevede la stesura di un bilancio sociale consuntivo realizzato attraverso la collaborazione del direttivo e di tutti i responsabili delle diverse aree che compongono la cooperativa e che ne definiscono gli ambiti di intervento.

Il bilancio è strutturato in sezioni che approfondiscono e tengono conto di tutti gli aspetti legati alla mission della Cooperativa. Per ciascuna sezione sono riportati gli obiettivi e i risultati raggiunti per l'anno del consuntivo, con un'attenzione particolare alle ricadute – in termini di valore sociale generato – nei territori dove la cooperativa opera.

Inoltre, viene fornita una fotografia aggiornata della cooperativa relativa al valore qualitativo della gestione dei servizi, alla vita associativa, alle azioni di welfare aziendale consolidate o incrementate nell'anno e alle progettualità innovative intraprese.

Il bilancio si presta anche a una lettura in chiave obiettivi ONU 2030, confermando come la mission della cooperativa si declini anche attraverso il raggiungimento di obiettivi di sostenibilità.

In particolare, le azioni che quotidianamente la Cooperativa svolge traducono in buone pratiche i seguenti "Obiettivi per uno sviluppo sostenibile": 1. Sconfiggere la povertà; 3. Salute e benessere; 4. Istruzione di qualità; 5. Parità di genere; 8. Buona occupazione e sviluppo economico; 11. Città e comunità sostenibili; 16. Pace e istituzioni forti

Ragione Sociale: IL MARGINE S.C.S.

Partita IVA: 02430520011

Codice Fiscale: 02430520011

Forma Giuridica: Cooperativa sociale ad oggetto misto (A+B).

Anno Costituzione: 1979

Associazione di rappresentanza: Legacoop

Settore: Legacoop Sociale

Consorzi: Consorzio NAOS, Consorzio FABER

RETI

Solidea, la Società di Mutuo Soccorso del Sociale di cui siamo promotori e soci sostenitori, è una rete sociale di mutuo soccorso per tutti coloro che vi aderiscono. I soci di Solidea sono 600. Donne e uomini provenienti per lo più da esperienze di cooperazione sociale, hanno deciso di promuovere una nuova società di mutuo soccorso, le cui radici storiche si ritrovano fin dall'800, per dare vita ad un progetto rivolto a realizzare opportunità mutualistiche per i propri associati. Solidea offre ai soci una rete di supporto in termini di sostegno, servizio e agevolazioni declinate come aiuto reciproco. Edita e pubblica una rivista che tratta di temi vicini all'esperienza cooperativa quali il Lavoro, la Mutualità e la Comunità e alcuni nostri soci fanno parte della Redazione.

Solidea è convenzionata per il **Fondo Sanitario Integrativo** previsto da CCNL di categoria (fondo Solideo).

ATTIVITÀ DI INTERESSE GENERALE EX ART. 2 DEL D.LGS. 112/2017

Tipologia attività:

Interventi e servizi sociali ai sensi dell'articolo 1, commi 1 e 2, della legge 8 novembre 2000, n. 328, e successive modificazioni, ed interventi, servizi e prestazioni di cui alla legge 5 febbraio 1992, n. 104, e successive modificazioni, e di cui alla legge 22 giugno 2016, n. 112, e successive modificazioni.

DESCRIZIONE ATTIVITÀ SVOLTA

IL MARGINE s.c.s. è stato costituito nel 1979. Da allora gestisce servizi socio-sanitari, educativi e assistenziali in convenzione con le varie Asl e con molti Comuni del Piemonte e della Valle d'Aosta. Inoltre, in quanto iscritto anche alla sezione B dell'Albo Cooperative Sociali, dal 2013 si occupa anche di cantieri di lavoro per l'inserimento di soggetti svantaggiati (Legge 381/91).

Il Margine, inoltre, ha come priorità lo sviluppo di reti e della coesione sociale nei territori dove lavora: un importante valore aggiunto che mette al centro le persone vulnerabili per cercare di renderle una risorsa della comunità, sviluppando una progettualità sociale generativa.

Principale attività svolta da statuto di tipo A

Disabili - Centri socioriabilitativi e strutture sociosanitarie, Salute mentale - Strutture sociosanitarie, e Centri di riab. e cura, Asilo Nido, Scuola dell'infanzia, Servizi integrativi o innovativi per la prima infanzia, Servizi di inclusione scolastica, Servizi educativi pre e post scolastici, Interventi socio-educativi territoriali (inclusi ludoteche, centri/soggiorni estivi, ecc.), Interventi socio-educativi domiciliari, Servizi di mediazione alla comunicazione, Inserimento lavorativo, Assistenza domiciliare (comprende l'assistenza domiciliare con finalità socio-assistenziale e con finalità socio-educativa), Anziani - Strutture socio-assistenziali e socio-sanitarie, Minori

- Comunità e strutture per minori e per gestanti e madre con bambini (include anche le Case famiglia), Adulti in difficoltà – Strutture di accoglienza per donne vittima di violenza, Disabili - Centri diurni socio-sanitari e socioriabilitativi, Disabili – Centri diurni ricreativi, laboratori protetti, centri occupazionali, Anziani - Centri diurni socio-sanitari, Centri diurni specializzati per minori disabili e con autismo - Centri diurni polivalenti, centri interculturali, ecc., Salute mentale - Centri diurni socio-sanitari e di riabilitazione e cura, Segretariato sociale e servizi di prossimità, Sostegno e/o recupero scolastico, Servizio di pre-post scuola, Ricreazione, intrattenimento, animazione e promozione culturale, Ricerca e Formazione, Interventi/ Servizi rivolti a soggetti in condizione di fragilità (detenuti, senza fissa dimora, minoranze, ecc...), Sportelli tematici specifici (Informa giovani, Informa handicap, Informa famiglie, centro donna, percorso nascita, ecc...)

PRINCIPALE ATTIVITÀ SVOLTA DA STATUTO DI TIPO B

Tipografia, stamperia e servizi affini, Pulizie, custodia e manutenzione edifici, Manutenzione verde e aree grigie.

CONTESTO DI RIFERIMENTO E TERRITORI IN CUI SI OPERA

La cooperativa opera prevalentemente sul territorio piemontese, su un'ampia estensione geografica che comprende la Città di Torino e le ASL TO4, TO5, TO3, CUNEO1, ASTI, NOVARA.

Si tratta di aree dove la pandemia ha avuto delle pesanti ricadute sulle condizioni socio-economiche delle fasce più fragili delle persone, già gravate da una prolungata assenza di offerta occupazionale. In tutti i territori si registra, anche se con diversi livelli di intensità, una vulnerabilità diffusa, caratterizzata da fragilità relazionale, diminuzione

delle reti sociali primarie e secondarie di sostegno, scarse opportunità di inclusione sociale.

Le differenze più significative, in termini di richieste e bisogni, si registrano ovviamente tra aree fortemente urbanizzate e territori segnati dall'assenza di grandi centri urbani, caratteristiche che hanno evidentemente influito nella costruzione ed elaborazione di risposte adeguate alle diverse esigenze dell'utenza cui si rivolge la cooperativa.

Regioni

Piemonte

Province

Torino, Asti, Cuneo, Novara

Sede legale

Via Eritrea, 20

C.A.P.: 10142

Regione Piemonte Provincia: Torino Comune: Torino Telefono: 011 410.27.11

Fax: 011 411.25.90

Email:

segreteria@ilmargine.it

Sito web:

www.ilmargine.it

STORIA DELL'ORGANIZZAZIONE

Breve storia dell'organizzazione della nascita al periodo di rendicontazione

Il primo nucleo della cooperativa nasce nel 1979, a Venaria, ed è strettamente legato al percorso di superamento dell'ospedale psichiatrico di Collegno, in provincia di Torino.

Il contesto all'interno del quale il Margine muove i suoi primi passi è quello del superamento delle strutture manicomiali, processo avviato a Trieste da Franco Basaglia. In quegli anni, infatti, Il Margine si trova in prima linea sul territorio per disegnare percorsi di uscita dalla struttura manicomiale che restituiscano alle persone la loro dignità di cittadino.

Nel febbraio del 1982 la cooperativa si sposta a Collegno e modifica il suo assetto politico e amministrativo: prende corpo l'idea di lavorare nei servizi alla persona e di inserirsi in modo attivo nel processo, già in corso, di chiusura dell'Ospedale Psichiatrico di Collegno.

Nel 1983, infatti, Il Margine prende in gestione il Centro Sociale Basaglia, all'interno dell'ex manicomio, dove vengono proposti e realizzati laboratori fotografici e video, oltre a ceramica, pittura e falegnameria, con modalità che a volte stridono con il trattamento clinico. Sempre nello stesso anno, la cooperativa partecipa alla sua prima gara di appalto per la gestione di tre comunità per utenti psichiatrici. Per molti anni Collegno diventa il centro di iniziative di grande interesse artistico e culturale, con il coinvolgimento della Compagnia del Bagatto, di autori come Dacia Maraini, Alda Merini, Natalia Ginzburg, e di artisti come Mario Merz e Gilberto Zorio.

Sono anni di grande entusiasmo, che hanno dato alla cooperativa la spinta necessaria per crescere, diversificarsi nell'offerta alle persone fragili, acquisire esperienza, credibilità, e aprire nuove strutture e servizi.

Oggi la cooperativa Il Margine è un'importante realtà del Terzo Settore, tra le più presenti e attive in Piemonte. La cura delle persone fragili, l'attenzione alla dignità dei cittadini e la costruzione di percorsi inclusivi continua a guidare il lavoro dei circa 700 soci che lavorano con passione e professionalità all'interno della cooperativa. Da oltre quarant'anni.

MISSION, VISION E VALORI

Assumendo la centralità della persona come riferimento costante del nostro operare, poniamo la massima attenzione ai bisogni che le persone (utenti e operatori) esprimono, strutturando l'organizzazione dei servizi sulla base delle loro istanze.

Questo si traduce nel progettare, nel rispetto delle normative vigenti, soluzioni tese alla massima valorizzazione dell'individualità delle persone, rifiutandone la standardizzazione.

Come impresa intendiamo fornire servizi ai clienti secondo criteri di qualità ed economicità per incidere sul mercato di riferimento. Come cooperativa ci proponiamo di ottenere continuità di occupazione lavorativa e buone condizioni economiche sociali e professionali per i nostri soci. Infine, come cooperativa sociale l'accento del nostro lavoro è sull'interesse generale della comunità, sulla promozione umana e sull'integrazione sociale dei cittadini attraverso i nostri servizi.

I principi che caratterizzano e definiscono le attività della cooperativa Il Margine nascono dalla consapevolezza che prendersi cura della fragilità degli individui e della disabilità, è una responsabilità enorme. Per questo motivo, sin dalla sua fondazione, il lavoro della cooperativa è stato guidato da alcuni valori che rappresentano le radici di un impegno quotidiano, condiviso anche con gli stakeholder interni ed esterni.

Nella pratica, questo significa dare valore e sostanziare nelle azioni di cura:

- **la dignità delle persone:** riconoscendo a ciascuno il diritto di vivere secondo principi di libera scelta, di salute, di benessere e di poter godere pienamente di questi diritti;
- **la giustizia e le pari opportunità:** garantendo a tutti di poter accedere alle risorse necessarie per godere dei propri diritti grazie a strumenti differenziati in base alle capacità del singolo;
- **l'inclusione:** attivando progetti che valorizzino le diversità e contribuiscano a recuperare capacità silenti e a costruire percorsi di autonomia;
- **la mutualità:** lavorando in modo attivo sui territori, favorendo la costruzione di reti che contribuiscano ad attivare processi concreti di rigenerazione sociale all'interno delle comunità.

Partecipazione e condivisione della mission e della vision

La condivisione dei valori e delle finalità della cooperativa è fondamentale per poter assolvere in modo efficace al nostro mandato. Per questo motivo, la cooperativa ha deciso di investire risorse mirate nella comunicazione interna (ed esterna), potenziando gli strumenti comunicativi e creando occasioni di incontro e scambio anche in un anno pesantemente segnato dal distanziamento sociale.

La pagina Facebook della cooperativa, così come il sito aziendale, sono diventati un punto di informazione e aggiornamento costante sulle attività più significative promosse dai diversi servizi, strumenti molto apprezzati ed efficaci per condividere il senso profondo dell'agire cooperativo nei territori.

Anche la pubblicazione del magazine aziendale (M. Margine magazine) va in questa direzione: dare spazio al punto di vista dei diversi attori coinvolti nel lavoro cooperativo (soci, operatori, utenti, familiari, medici di riferimento, reti esterne, stakeholder), con l'obiettivo di attivare un dialogo costante che sempre più si caratterizza come un racconto di storie lontane dal cono di luce di riflettori, ma che hanno un ruolo importante per la comunità. Un osservatorio, uno scambio di idee con l'esterno, una riflessione condivisa intorno al mondo della cooperazione, sempre più determinante nell'economia del nostro paese e sempre più modello da seguire, modus operandi che non guarda solo ai profitti, ma restituisce valore anche etico.

All'attività pubblicistica, si affiancano anche i momenti di formazione disseminati

lungo l'anno che hanno il duplice obiettivo di fornire agli operatori un supporto continuativo al loro lavoro, e di condividere un modello di intervento che è anche espressione della mission e della vision della cooperativa.

Importanti momenti di condivisione, poi, sono le assemblee aperte ai soci per l'approvazione del bilancio e per la chiusura dell'anno, le feste di inaugurazione per l'apertura di nuovi servizi, l'esposizione pubblica dei prodotti realizzati all'interno dei laboratori creativi della cooperativa e tutti gli altri eventi promossi dai singoli servizi.

GOVERNANCE

Sistema di governo

Il modello di governance prevede una netta separazione tra l'organo politico (CDA) e l'organo tecnico composto da tre direzioni.

Il CDA rappresenta l'organo di indirizzo strategico della cooperativa con responsabilità complessiva rispetto a compiti, programmi e attività, così come nel perseguimento degli obiettivi mutualistici, di efficacia, efficienza ed economicità. La direzione generale rappresenta, invece, lo strumento dell'attuazione coordinata della strategia imprenditoriale della cooperativa. Il nuovo organigramma prevede la classica struttura a matrice, in cui coesistono la linea verticale e quella orizzontale inerente le funzioni. Nella linea verticale ci sono in ordine: l'Assemblea soci, il CDA, la presidenza e la Direzione generale, i responsabili di area e i coordinatori di settore; nella linea orizzontale ci sono le varie funzioni.

ORGANIGRAMMA

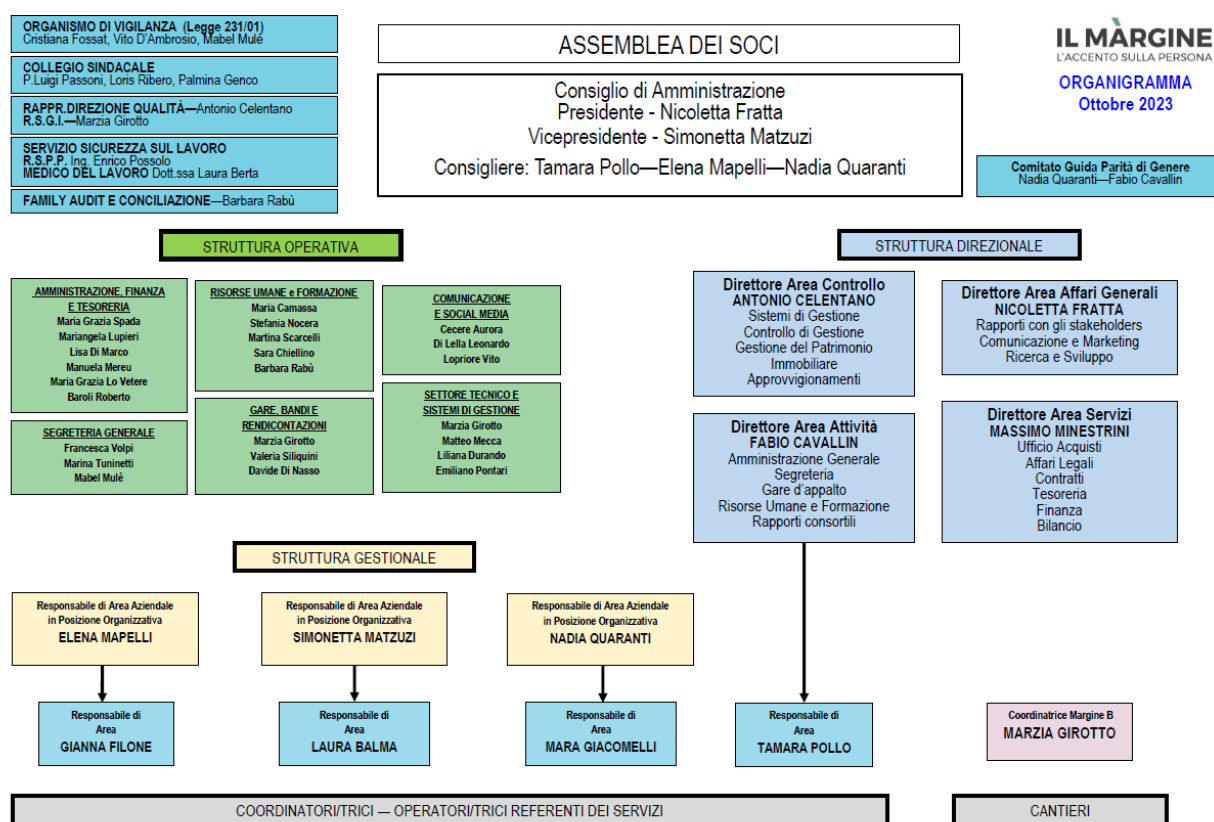

Nel luglio 2018, Il Consiglio di Amministrazione della cooperativa ha approvato il Modello Organizzativo di Gestione e Controllo e il Codice Etico (in applicazione del Decreto Legislativo 8 giugno 2001 n. 231). Il processo di costruzione del Modello ha costituito l'occasione per un ripensamento organizzativo, attraverso il coinvolgimento delle figure che hanno responsabilità apicali, l'apporto delle figure intermedie, l'informazione alla compagine dei soci e la possibilità data ai diversi interlocutori di intervenire segnalando eventuali criticità. Grazie al Modello Organizzativo approvato, Il Margine ha potuto rafforzare il proprio sistema di governance interna, attraverso uno strumento che favorisce comportamenti corretti, trasparenti e rispettosi delle norme da parte di tutti coloro che operano per conto o nell'interesse della Cooperativa. In particolare, il Modello Organizzativo di Il Margine S.c.s. mira a:

- predisporre un sistema strutturato e organico di prevenzione e controllo finalizzato alla riduzione del rischio di commissione di reati connessi alle attività aziendali;
- introdurre all'interno dell'organizzazione presidi, disposizioni e protocolli atti a scongiurare condotte illecite rilevanti ai sensi del D. Lgs. 231/01, valorizzando inoltre quelli già presenti e funzionanti;
- far conoscere in maniera chiara ed esplicita a tutto il personale dipendente, ai collaboratori, ai consulenti, alle imprese fornitrici e alle organizzazioni partner i principi etici e le norme comportamentali adottate dalla Cooperativa e vincolanti per coloro che operano per conto di essa;
- render nota a tutto il personale dipendente, ai collaboratori, ai consulenti, alle imprese fornitrici e alle organizzazioni partner l'importanza di un puntuale rispetto delle disposizioni e dei protocolli contenuti nel Modello, ed inoltre l'esistenza di misure disciplinari finalizzate a sanzionare i casi di violazione delle disposizioni e dei protocolli stessi;
- impegnarsi a fondo per prevenire il realizzarsi di fatti illeciti nello svolgimento delle attività sociali mediante un'azione di monitoraggio continuo sulle aree a rischio, attraverso una sistematica attività di informazione e formazione del personale e mediante interventi atti prevenire e contrastare la commissione degli illeciti.

CERTIFICAZIONI, MODELLI, E QUALIFICHE DELLA COOPERATIVA

Sistema di gestione per la qualità UNI EN ISO 9001:2015,

Sistema di gestione ambientale UNI EN ISO 14001:2015

Sistema di gestione della salute e sicurezza sul lavoro UNI ISO 45001:2018

Sistema di Gestione per la Parità di Genere UNI PDR 125:2022

Sistema di gestione sulla protezione dei dati ai sensi del Reg UE 679/2016

Sistema organizzativo D.Lgs 231/01

Rating di legalità



IL SISTEMA DI GOVERNO

La governance de IL MARGINE è esercitata dagli Organi Sociali riconosciuti dallo Statuto, ovvero:

- assemblea soci;
- consiglio di amministrazione;
- collegio sindacale.

Nicoletta Fratta



Simonetta Matzuzi



Tamara Pollo



Nadia Quaranti



Elena Mapelli



Fabio Cavallin

Carica ricoperta **DIRETTORE RISORSE UMANE** Data prima nomina **2016**

Periodo in carica **2016-2024**

Massimo Minestrini

Carica ricoperta **DIRETTORE AMMINISTRATIVO** Data prima nomina **2016**

Periodo in carica **2016-2024**

Antonio Celentano

Carica ricoperta **DIRETTORE TECNICO** Data prima nomina **2016**

Periodo in carica **2016-2024**

Focus su presidente e membri del CDA Presidente e legale rappresentante in carica

Nome e Cognome del Presidente Nicoletta Fratta

Durata Mandato (Anni) 3

Numero mandati del

Presidente 3 Consiglio di
amministrazione Numero
mandati dell'attuale Cda 2
Durata Mandato (Anni) 3

N.° componenti persone
fisiche 5 Femmine 5

Totale Femmine %100.00

Da 41 a 60 anni 5

Totale da 41 a 60 anni %100.00

Nazionalità italiana 5

Totale Nazionalità italiana %100.00

PARTECIPAZIONE

Vita associativa

Possono diventare soci della cooperativa Il Margine:

- i lavoratori assunti a tempo indeterminato;
- i lavoratori autonomi che hanno un rapporto libero professionale con la Cooperativa;
- volontari che intendono collaborare al raggiungimento degli scopi sociali prestando la propria attività gratuitamente;
- coloro che intendono sostenere economicamente la cooperativa.

L'aspirante socio ordinario compila una richiesta di ammissione che viene sottoposta al Consiglio di Amministrazione; ottenuta l'approvazione, deve poi versare la quota sociale, il cui ammontare è di € 3.614,80.

Prima di consolidare il rapporto lavorativo a tempo indeterminato, si propone al socio lo stato di "socio speciale", della durata massima di tre anni, che permette il pagamento di una quota ridotta di € 1807,40 e l'accesso ad un percorso di un corso di formazione e conoscenza della cooperazione in generale e della cooperativa. I soci speciali possono soltanto votare nell'Assemblea di Bilancio.

Sono previste modalità di versamento diverse a seconda delle necessità ed esigenze del socio. Il socio dopo tre mesi dall'iscrizione nel Libro Soci può votare in Assemblea. La quota sociale, essendo capitale proprio investito in Cooperativa, viene restituita quando si recede da socio (per dimissioni, pensionamento...).

Al momento della restituzione la quota risulterà maggiorata delle eventuali rivalutazioni gratuite deliberate di anno in anno. La restituzione avviene dopo l'assemblea di bilancio dell'esercizio in corso alla data di recesso.

Tutti i soci possono aprire un libretto di prestito sociale che consente di maturare interessi vantaggiosi sul denaro versato, senza alcuna spesa né alcun vincolo. Relativamente alla destinazione degli utili, qualora l'andamento dell'esercizio lo consenta, l'Assemblea dei Soci può deliberare: la rivalutazione del capitale sociale, la remunerazione del capitale sociale, eventuali ristorni.

Tutti i soci, inoltre, hanno accesso a tutte le convenzioni e iniziative previste dal Welfare aziendale, che verranno dettagliate nella voce specifica di questa rendicontazione. Tutti i soci possono partecipare con contributi personali alla realizzazione del Magazine aziendale M. Magazine.

- Numero aventi diritto di voto: **523**
- N. di assemblee svolte nel periodo di rendicontazione: **2**
- Partecipazione dei soci alle assemblee
- Data Assemblea **14-06-2023**
- N. partecipanti (fisicamente presenti) **168**
- N. partecipanti (con conferimento di delega) **50**
- Indice di partecipazione **% 43,21**

MAPPA DEGLI STAKEHOLDER

Gli stakeholder della cooperativa Il Margine comprendono:

- i soci e tutti i collaboratori e consulenti esterni;
- le persone prese in carico, cui viene garantita ogni giorno cura e assistenza;
- le famiglie e le associazioni che si rivolgono alla cooperativa per affidarle il benessere e la sicurezza dei loro parenti;
- le Pubbliche amministrazioni (Regione, Asl, Comuni, consorzi, servizi sociali, scuole, tribunali, Istituti Penitenziari) che coinvolgono direttamente la cooperativa nel processo di cura e tutela dei disabili, delle persone più vulnerabili, delle madri in difficoltà, dei bambini problematici, degli anziani;
- fornitori di beni e servizi, direttamente coinvolti nel funzionamento della macchina operativa, scelti in base a criteri di affidabilità e del migliore rapporto tra prezzo e qualità;
- Università e Scuole di specializzazione, che vengono coinvolte (e coinvolgono a loro volta la cooperativa) per progettare insieme iniziative o interventi innovativi nell'ambito della cura alla persona;
- realtà finanziarie, banche e assicurazioni, che rappresentano un prezioso supporto per investire al meglio le risorse e fare importanti acquisizioni per il bene dei soci e della collettività;
- fondazioni bancarie e sostenitori economici, che credono nella cooperativa e nei progetti che vengono proposti;
- Pro loco, attività commerciali e vari attori del territorio;
- altre cooperative e realtà del Terzo Settore con cui la cooperativa lavora in rete;

- associazioni di settore;
- Infine, stakeholder imprescindibile per la cooperativa sono le comunità dei territori dove operano i suoi diversi servizi e strutture, una collettività cui Il Margine cerca di offrire, ogni giorno, un supporto professionale e solidale nella gestione di molti problemi familiari, sanitari e sociali.

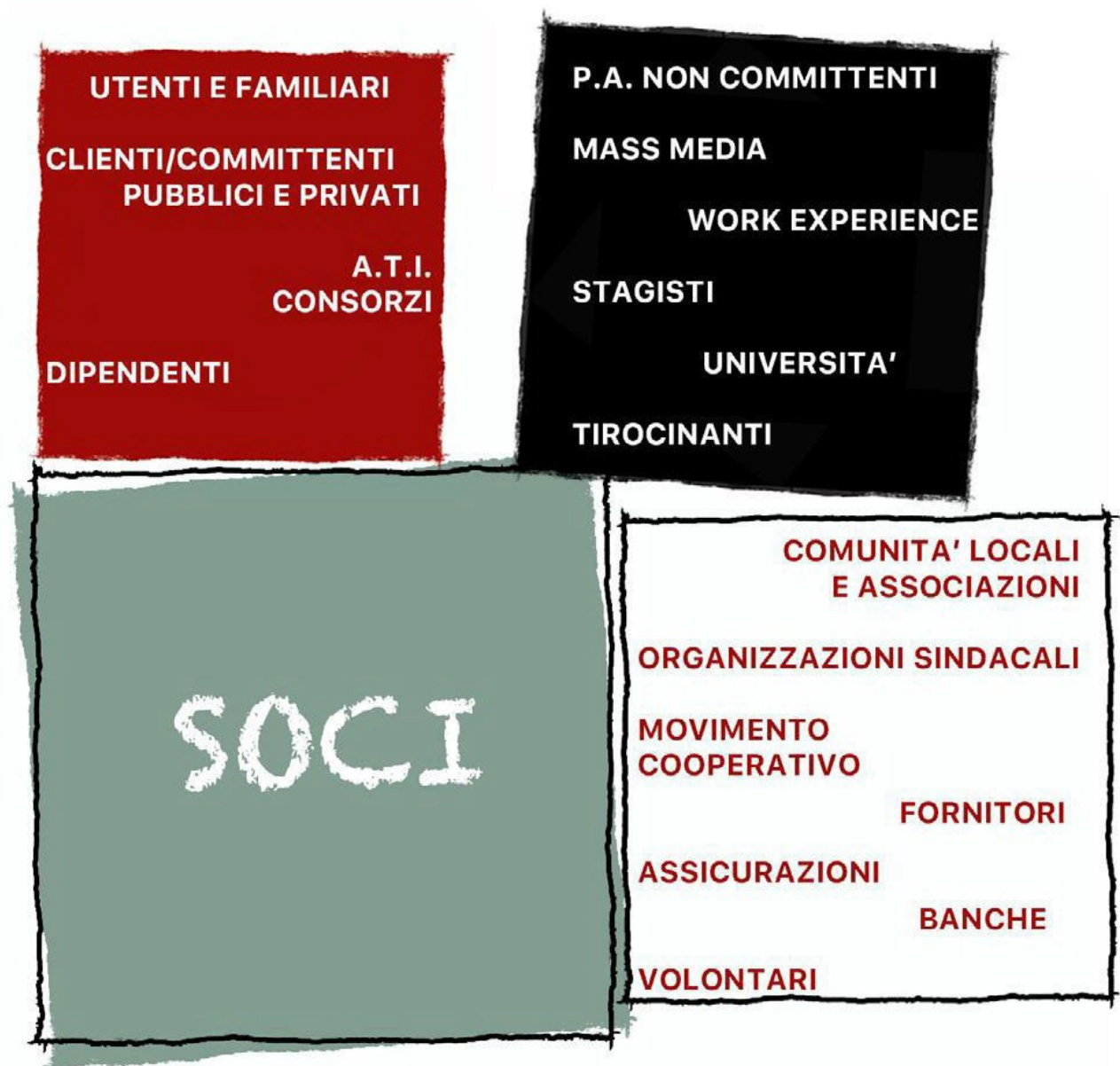

SVILUPPO E VALORIZZAZIONE DEI SOCI

Vantaggi di essere socio

L'attenzione ai bisogni dei soci è una delle direttrici dell'agire cooperativo. Nella pratica, questo significa: promuovere la partecipazione alle scelte intraprese attraverso l'informazione puntuale della politica d'impresa usando strumenti mirati (ad esempio survey destinate ai soci, uso mirato dei Social); favorire la conciliazione vita/lavoro; sostenere la genitorialità; garantire un aiuto economico (ad esempio attraverso l'accesso al prestito sociale); coinvolgere i soci nella co-costruzione di progetti partecipati, che abbiano come punto di arrivo una sempre maggiore valorizzazione delle risorse interne. La politica di attenzione al Socio portata avanti dalla cooperativa, quindi, si traduce in una serie di azioni quotidiane che sono fondamentali per creare un solido benessere professionale e personale, quali: l'ascolto delle singole esigenze; l'attenzione all'assegnazione dei turni di lavoro; la valorizzazione delle singole competenze. In altre parole, si tratta di individuare strategie mirate per poter lavorare bene all'interno di un contesto che non è affatto facile, che genera fatica, che richiede un costante riallineamento per trovare soluzioni a problemi nuovi. Ai soci della cooperativa, poi, è poi garantita una serie di vantaggi in termini di Welfare aziendale che verranno dettagliati all'interno della voce dedicata (punto c).

Numero e Tipologia soci

- Soci Ordinari: **335**
- Soci Speciali: **185**
- Soci

Volontari: **28**

Focus

Tipologia Soci

- Soci Lavoratori: **471**
- Soci Svantaggiati: **23**
- Soci Persone Giuridiche: **0**

Focus Soci persone fisiche (solo soci lavoratori)

- Maschi **97**- % **19,64**
- Femmine **397**- % **80,36**
- Totale **494.00**

- **Età**
- fino a 40 anni: **132 - % 26,72**
- Dai 41 ai 60 anni: **312 - % 63,16**
- Oltre 60 anni **50 - % 10,12**
- Totale **494.00**

Nazionalità

- Nazionalità italiana **450 - % 91.09**
- Nazionalità Europea non italiana **8 - % 1.62**
- Nazionalità Extraeuropea **36 - % 7.29**
- Totale **494.00**

Titolo di studio

- Laurea **204 - % 41.30**
- Scuola media superiore **218 - % 44.13**
- Scuola media inferiore **72 - % 14.57**
- Totale **494.00**

Soci svantaggiati per tipologia svantaggio, genere, età, titolo di studio, nazionalità

- Disabili fisici Maschi **1**
- Disabili fisici Femmine **17**
- Totale **18.00**
- Percentuale Maschi % **5.56**
- Percentuale Femmine % **94.44**

- Disabili psichici e sensoriali Maschi **0**
- Disabili psichici e sensoriali Femmine **0**
- Totale **0.00**
- Percentuale Maschi % **0.00**
- Percentuale Femmine % **0.00**

- Pazienti psichiatrici Maschi **2**
- Pazienti psichiatrici Femmine **3**
- Totale **5.00**
- Percentuale Maschi % **40.00**
- Percentuale Femmine % **60.00**

- fino a 40 anni **0** - % **00.00**
- Dai 41 ai 60 anni **18** - % **78.26**
- Oltre 60 anni **5** - % **21,74**
- Totale **23.00**

- Nazionalità italiana **23.00**
- Totale **23.00**

- Laurea **6** - % **26.09**
- Scuola media inferiore **7** - % **30.43**
- Scuola media superiore **10** - % **4.35**
- Totale **23.00**

Anzianità associativa

- Da 0 a 5 anni **257 - % 52.02**
- Da 6 a 10 anni **90 - % 18.22**
- Da 11 a 20 anni **83 - % 16.80**
- Oltre 20 anni **64 - % 12.96**
- Totale **494.00**

OCCUPAZIONE: SVILUPPO E VALORIZZAZIONE DEI LAVORATORI

Politiche del lavoro e salute e sicurezza, contratti di lavoro applicati

La cooperativa applica per tutti i soci-lavoratori e i dipendenti il C.C.N.L. coop. sociali e il CCNL Multiservizi laddove espressamente imposto dall'ente committente (attualmente si tratta di una gara d'appalto con il Comune di Torino). Applichiamo anche il CCNL integrativo regionale, nonostante si tratti di contratto disdettato ad esclusione dell'istituto dell'ERT (questo per non lasciare scoperti alcuni ambiti importanti quali i rimborsi chilometrici, le indennità di trasferta per soggiorni, ecc.) La Cooperativa ha introdotto da diversi anni alcune misure aggiuntive al CCNL in favore di lavoratrici e lavoratori, aderendo al Family Audit, standard di certificazione introdotto dalla Provincia Autonoma di Trento e validato dalla Presidenza del Consiglio dei Ministri. Sono previste misure di conciliazione lavoro/famiglia quali bonus bebè, permessi malattia figli retribuiti, ecc.

Welfare aziendale

Attualmente la cooperativa prevede le seguenti politiche attive di Welfare aziendale:

1. Il Fondo Welfare aziendale – Family Audit; 2. il Fondo Solideo e La Società di Mutuo Soccorso del sociale SOLIDEA, due esperienze di Mutualità Collettiva, cui la nostra cooperativa aderisce fin dalla loro progettazione.

1. Fondo Welfare aziendale – Family Audit

A fronte della pandemia, la cooperativa ha deciso di creare Il FONDO WELFARE AZIENDALE – FAMILY AUDIT da destinare ad azioni di welfare aziendale, che potrà essere incrementato, su base volontaria, dai soci stessi. Grazie a questo fondo verranno così consolidati servizi e iniziative a favore dei soci che si nutrono di un'attenzione costante ai bisogni dei lavoratori e delle loro famiglie, in un momento decisamente particolare e pieno di incertezza.

Nel concreto, questo significa dare seguito alla certificazione nazionale Family Audit che la cooperativa ha ottenuto nel 2017, attraverso una serie di politiche attive a favore dei soci lavoratori, orientate alla tutela dei lavoratori stessi e al contenimento dello stress nei luoghi di lavoro.

In particolare, ai soci viene garantito tra l'altro: orario flessibile e smart working; uno spazio di ascolto e consulenza psicologica per le famiglie; un servizio di baby-sitting; un Bonus Bebè; la possibilità di richiedere un piccolo prestito non soggetto ad alcun tasso di interesse, né spese accessorie di alcun genere.

La differenza tra soci e dipendenti consiste nell'intensità delle misure introdotte (maggiore per i soci).

I soci possono contribuire all'aggiornamento dei servizi garantiti dal Fondo proponendo nuove idee o suggerimenti per eventuali integrazioni da introdurre.

Consolidare e potenziare le nostre politiche di welfare aziendale attraverso il Fondo vuole essere un segnale importante, che ci fa sentire ancora di più il significato di essere una cooperativa sociale.

La pregressa adesione al Family si integra con il percorso per l'ottenimento della certificazione Diversity & Inclusion **UnI\PdR 125:2022**, consapevoli delle nostre azioni e dei nostri numeri che già allo stato attuale rappresentano i requisiti necessari per l'acquisizione della certificazione.

OBIETTIVI FONDAMENTALI EQUALITY, DIVERSITY & INCLUSION

- Eliminare il gender pay gap, la differenza di retribuzione tra uomo e donna a parità di titolo e mansione;
- Garantire l'avanzamento di livello delle donne così come accade per gli uomini, investendole di ruoli dirigenziali in qualsiasi ambito;
- Creare un ambiente inclusivo, di rispetto della persona, indipendentemente dal genere;
- Promuovere un linguaggio inclusivo;

- Eliminare il sessismo patriarcale;
- Denunciare abusi, violenze e discriminazioni e atti di bullismo;
- attivare iniziative concrete a sostegno della diversità, a partire da quelle prioritarie in ragione della rilevanza interna, anche alla luce delle numeriche aziendali e del contesto di operatività, quali ad esempio la parità di genere e il confronto multigenerazionale.

2. Fondo Solideo e Società di Mutuo Soccorso del sociale SOLIDEA

Il Fondo Solideo è un fondo sanitario integrativo interaziendale con carattere mutualistico, che sostiene economicamente le spese sanitarie, attraverso una Cassa di Mutuo Soccorso specifica, costituita dalle quote di versamento da parte delle aziende e dei beneficiari, laddove aderiscano ad un Piano di Assistenza che preveda la loro compartecipazione, per rispondere ai bisogni di salute dei nostri soci.

La nostra cooperativa ha offerto a tutti i suoi soci la possibilità di aderire alla proposta mutualistica di Solideo integrando economicamente, fino ad un massimo del doppio della quota base di quanto previsto dal Contratto delle Cooperative Sociali (**€ 120,00** annuali). I soci iscritti al Fondo sono 1600 di cui soci della nostra cooperativa sono **494**, e ben **271** soci rispondono in termini di Reciprocità versando una quota aggiuntiva anche per i propri familiari (**33** iscritti).

La Società di Mutuo Soccorso del Sociale Solidea, di cui siamo promotori e soci sostenitori, è una rete sociale di mutuo soccorso per tutti coloro che vi aderiscono. Solidea offre ai soci una rete di supporto in termini di sostegno, servizio e agevolazioni declinate come aiuto reciproco. Edita e pubblica una rivista che tratta di temi vicini all'esperienza cooperativa quali il Lavoro, la Mutualità e la Comunità e alcuni nostri soci fanno parte della Redazione. I soci della nostra cooperativa che aderiscono a Solidea sono **271**.

N. Occupati no svantaggiati **714**

N. Occupati svantaggiati **30**

Occupati soci e non soci:

- Occupati soci Maschi **98**
- Occupati soci Femmine **396**

Totale **494.00**

- Occupati non soci Maschi **48**
- Occupati non soci Femmine **202**

Totale **250.00**

- Occupati soci fino ai 40 anni **145**
- Occupati soci da 41 a 60 anni **299**
- Occupati soci oltre 60 anni **50**

Totale **494.00**

- Occupati NON soci fino ai 40 anni **130**
- Occupati NON soci fino dai 41 ai 60 anni **110**
- Occupati NON soci oltre i 60 anni **10**

Totale **250.00**

- Occupati soci con Laurea **196**
- Occupati soci con Scuola media superiore **239**
- Occupati soci con Scuola media inferiore **59**
- Occupati soci con Scuola elementare **0**
- Occupati soci con Nessun titolo **0**

Totale **494.00**

- Occupati NON soci con Laurea **95**
- Occupati NON soci con Scuola media superiore **91**
- Occupati NON soci con Scuola media inferiore **64**
- Occupati NON soci con Scuola elementare **0**
- Occupati NON soci con Nessun titolo **0**

Totale **250.00**

- Occupati soci con Nazionalità Italiana **456**

- Occupati soci con Nazionalità Europea non italiana **5**
- Occupati soci con Nazionalità Extraeuropea **33**

Totale **494.00**

- Occupati NON soci con Nazionalità Italiana **199**
- Occupati NON soci con Nazionalità Europea non italiana **9**
- Occupati NON soci con Nazionalità Extraeuropea **42**

Totale **250.00**

- Volontari e tirocinanti (svantaggiati e non) **0**
- Volontari Svantaggiati Maschi **0**
- Volontari Svantaggiati Femmine **0**
- Volontari NON Svantaggiati Maschi **9**
- Volontari NON Svantaggiati Femmine **7**
- Totale volontari svantaggiati **0**
- Totale volontari non svantaggiati **16**
- Tirocinanti Svantaggiati Maschi **0**
- Tirocinanti Svantaggiati Femmine **0**
- Tirocinanti NON Svantaggiati Maschi **8**
- Tirocinanti NON Svantaggiati Femmine **9**
- Totale tirocinanti svantaggiati **0**
- Totale tirocinanti non svantaggiati **17**

- Attività svolte dai volontari: accompagnamenti, supporto attività ricreative, laboratorio cucito e manufatti, aiuto compiti, giardinaggio.

LIVELLI DI INQUADRAMENTO

A1 (ex 1° livello)

- Addetto pulizie/ cucina/ ausiliari Femmine **0**
- Addetto pulizie/ cucina/ ausiliari Maschi **2.00**

Totale livello **A1 2.00**

A2 (ex 2° livello)

- Operai generici Femmine **38.00**
- Operai generici Maschi **6.00**

Totale livello **A2 44.00**

B1 (ex 3° livello)

- OSS non formato Maschi **0**
- OSS non formato Femmine **4.00**
- Totale **4.00**
- Operai generici Femmine **17.00**
- Operai generici Maschi **3.00**
- Totale **20.00**

Totale livello **B1 24.00**

C1 (ex 4° livello)

- AdB/ OTA/ OSA/ ADEST/ Maschi **3.00**
- AdB/ OTA/ OSA/ ADEST/ Femmine **31.00**
- Totale **34.00**
- Cuoco Femmine **2.00**

- Totale **2.00**
 - Impiegato d'ordine Femmine **8.00**
 - Impiegato d'ordine Maschi **0.00**
 - Totale **8.00**
 - Tecnico attività manuali Maschi **3.00**
 - Totale **3.00**
- Totale livello **C1**
- 47.00**

C2 (ex 4° livello)

- O.S.S. Maschi **61.00**
 - O.S.S. Femmine **180.00**
- Totale livello C2 **241.00**

C3 (ex 5° livello)

- Responsabile Attività Assistenziali Maschi **1**
- Responsabile Attività Assistenziali Femmine **1**

Totale livello **C3 2.00**

D1 (ex 5° livello)

- Educatore Maschi **21.00**
 - Educatore Femmine **71.00**
- Totale **92.00**
- Impiegati amministrativi Femmine **7.00**

- Impiegati amministrativi Maschi **1.00**

Totale **8.00**

- Tecnici attività manuali Maschi **1.00**

Totale **1.00**

Totale livello **D1 101.00**

D2 (ex 6° livello)

- Educatore professionale Maschi **36.00**

- Educatore professionale Femmine **184.00**

Totale **220.00**

- Assistente sociale Femmine **3.00**

- Assistente sociale Maschi **0.00**

Totale **3.00**

- Infermiere professionale Maschi **1.00**

- Infermiere professionale Femmine **2.00**

Totale **3.00**

- Altro Ruoli tecnici Femmine **12.00**

- Altro Ruoli tecnici Maschi **2.00**

- Altro Impiegate Femmine **4.00**

Totale **18.00**

Totale livello **D2 244.00**

D3 (ex 7°livello)

- Educatore professionale Femmine **2.00**

- Impiegati amministrativi Femmine **2.00**

Totale livello **D3 4.00**

E1 (ex 7° livello)

- Coordinatore/ capo ufficio Femmine **6.00**
- Coordinatore/ capo ufficio Maschi **1.00**

Psicologi Femmine **4.00**

- Impiegati amministrativi Femmine **2.00**
- Impiegati amministrativi Maschi **1.00**

Totale livello **E1 14.00**

E2 (ex 8°livello)

- Coordinatore di unità operativa/ servizi complessi Femmine **10.00**

Totale livello E2

10.00

F1 (ex 9°livello)

- Responsabile di area aziendale Femmine **7.00**

Totale livello

F1 7.00

F2 (ex 10° livello)

- Direzione/ responsabili Maschi **3.00**
- Direzione/ responsabili Femmine **1.00**

Totale livello F2 **4.00**

Occupati svantaggiati soci e non soci

- Occupati svantaggiati soci Maschi **3.00**
- Occupati svantaggiati soci Femmine **22.00**
- Totale soci svantaggiati **25.00**
- Occupati svantaggiati non soci Maschi **3.00**
- Occupati svantaggiati non soci Femmine **2.00**

Totale svantaggiati non soci **5.00**

Occupati svantaggiati soci e non soci fasce d'età

- fino a 40 anni **2.00**
- da 41 a 60 anni **22.00**
- oltre 60 anni **6.00**
- fino a 40 anni % **6,67**
- da 41 a 60 anni % **73,33**
- Oltre 60 anni % **20.00**

Totale **30.00**

Occupati svantaggiati soci e non soci titoli di studio

- Laurea **11** - % **36,67**
- Scuola media superiore **9** - % **30.00**
- Scuola media inferiore **10** - % **33,33**
- Scuola elementare **0** - % **0.00**
- Nessun titolo **0** - % **0.00**

Totale 30.00

Nazionalità italiana 30 - % 100,00

- **Europea non italiana 0**
- **Extraeuropea 0**

Totale 30.00

- **Detenuti ed ex detenuti Tirocinio 0.00**
- **Detenuti ed ex detenuti Contratto 0.00**
- **Detenuti ed ex detenuti Altro 0.00**

Totale 0.00

- **Disabili fisici Tirocinio 0.00**
- **Disabili fisici Contratto 16.00**
- **Disabili fisici Altro 0.00**

Totale 16.00

- **Disabili, psichici e sensoriali Tirocinio 0.00**
- **Disabili, psichici e sensoriali Contratto 10.00**
- **Disabili, psichici e sensoriali Altro 0.00**

Totale 10.00

- **Minori (fino a 18 anni) Tirocinio 0.00**
- **Minori (fino a 18 anni) Contratto 0.00**

- Minori (fino a 18 anni) Altro **0.00**
- Pazienti psichiatrici Tirocinio **0.00**
- Pazienti psichiatrici Contratto **4.00**
- Pazienti psichiatrici Altro **0.00**

Totale **4.00**

- Tossicodipendenti/ Alcolisti (dipendenze patologiche) Tirocinio **0.00**
- Tossicodipendenti/ Alcolisti (dipendenze patologiche) Contratto **0.00**
- Tossicodipendenti/ Alcolisti (dipendenze patologiche) Altro **0.00**

Totale complessivo **30.00**

Tipologia di contratti di lavoro applicati

- CCNL Cooperative Sociali **707.00**
- CCNL Multiservizi **37.00**
- Dipendenti a tempo indeterminato e a tempo pieno **185.00 - % 21.95**
- Dipendenti a tempo indeterminato e a part time **371.00 - % 44.00**
- Dipendenti a tempo determinato e a tempo pieno **33.00 - % 3,91**
- Dipendenti a tempo determinato e a part time **155.00 - % 18.40**
- Collaboratori continuative **0 - % 0.00**
- Lavoratori autonomi **76.00 - % 9.01**
- Altre tipologie di contratto **23.00 - % 2.73**

Totale (dipendenti/lavoratori autonomi e altre tipologie contrattuali) **843.00**

Struttura dei compensi, delle retribuzioni, delle indennità erogate

- Retribuzione annua lorda minima **17.010**

- Retribuzione annua lorda massima **39.200**
- Rapporto **2.30**

Organo di amministrazione e controllo

- Nominativo **Fratta Nicoletta**
- Tipologia indennità di carica
- Importo **€ 24.000**

- Nominativo **Matzuzi Simonetta**
- Tipologia indennità di carica
- Importo **€ 6.000**

- Nominativo **Quaranti Nadia**
- Tipologia indennità di carica
- Importo **€ 3.000**

- Nominativo **Pollo Tamara**
- Tipologia indennità di carica
- Importo **€ 3.000**

Nominativo **Mapelli Elena**

- Tipologia indennità di carica
- Importo **€ 3.000**

Dirigenti

- Nominativo **Celentano Antonio**
- Tipologia retribuzioni
- Importo **€ 55.000**

- Nominativo **Minestrini Massimo**
- Tipologia retribuzioni
- Importo € **52.000**

- Nominativo **Cavallin Fabio**
- Tipologia retribuzioni
- Importo € **40.000**

- Nominativo **Fratta Nicoletta**
- Tipologia retribuzioni
- Importo € **45.000**

Volontari

- Importo dei rimborsi complessivi annuali € **30.650**
- Numero volontari che hanno usufruito del rimborso **8**

Turnover

- Entrati nell'anno di rendicontazione (A) (Tutte le assunzioni avvenute al 31/12) **298.00**
- Usciti nell'anno di rendicontazione (B)
- (Tutte le cessazioni, dimissioni, licenziamenti, pensionamenti, ecc... avvenute al 31/12) **255.00**
- Organico medio al 31/12 (C) **688**
Rapporto % turnover % **70.44**

Malattia e infortuni

- Gli infortuni nel 2023 sono stati **31** (di cui **0** infortuni COVID, cioè definiti tali “per legge”).

- Al netto della pandemia l'andamento è stato di tipo decrescente, evidenziando un buon andamento, corroborato dalla riduzione del tasso INAIL anche grazie all'ottenimento (sempre nel 2020) della certificazione ISO45001 da parte della cooperativa.

N. malattie e infortuni e incidenza

- N. infortuni professionali **31**
- N. malattie professionali **0**

Totale **31**

Valutazione clima aziendale interno da parte dei dipendenti

Il clima aziendale viene valutato periodicamente attraverso:

- trasmissione informazioni da parte dei referenti/coordinatori/responsabili di area
- survey previste dal sistema di valutazione dello stress da lavoro/correlato condotte dalla Dott.ssa Rabù Barbara, psicologa incaricata di seguire questo aspetto della sicurezza del lavoro;
- possibilità di accesso a servizi di supporto e rimotivazione per tutti i soci e dipendenti al fine di contrastare la sindrome del BurnOut;

Il lavoro che la Cooperativa ha intrapreso per arrivare alla Certificazione 125/2022, ci ha permesso di lavorare ulteriormente a strumenti sempre più capillari incisivi per il monitoraggio del clima aziendale, permettendoci la raccolta delle evidenze necessarie alle organizzazioni per poter offrire dati precisi di valutazione.

FORMAZIONE

Tipologia e ambiti corsi di formazione

IL MARGINE è organismo formativo accreditato da FONCOOP (Ente Paritetico Bilaterale per la Formazione Continua). I Piani Formativi vengono elaborati

periodicamente in base ai fabbisogni inerenti l'aggiornamento professionale degli addetti e cercando di reperire risorse esterne aggiuntive, vista la progressiva diminuzione della marginalità delle attività ordinarie che sovente non permette di acquisire risorse interne a garantire una formazione di qualità. Il P.F. viene elaborato dall'Ufficio HR insieme ai Responsabili di Area e i Coordinatori, nonché i Referenti dei servizi in base alle carenze evidenziate dalle valutazioni periodiche del personale nonché le preferenze manifestate dal personale delle singole équipe con le quali si interagisce costantemente. Successivamente si elabora il Piano delle Risorse, si quantificano i budget formativi disponibili, si integra con eventuali risorse esterne, ed infine si avvia il piano. La cooperativa lascia ampia libertà a ogni singolo addetto di reperire opportunità formative sul "mercato" e quindi proporle alla cooperativa; è possibile quindi che la cooperativa si faccia carico dei costi della formazione individuata, qualora sia coerente con i settori di attività nei quali operiamo e/o gli obiettivi aziendali.

Inoltre, attiviamo annualmente Corsi Lis per docenti negli Istituti Scolastici Magarotto, Manzoni, Strada di Torino, Istituti Comprensivi di Nichelino. Corsi Lis per studenti presso l'Università di Medicina di Torino (Sism).

VISION FACTORY

Il Margine si prepara a costruire il futuro. Per farlo intraprende un percorso per formare un gruppo di giovani soci e giovani socie affinché possano assolvere alle funzioni di figure quadro, predisponendosi a cogliere le occasioni di crescita quando si presenteranno. Per farlo, sarà costruito ad hoc un percorso di formazione che affronti gli aspetti più significativi per poter guidare la cooperativa attingendo a ambiti quali quello economico/aziendale, giuridico, societario, legale, gestionale, tecnologico e della comunicazione. Se le aree sono state identificate a partire dall'esperienza e sensibilità di chi guida attualmente la cooperativa, profondità dei contenuti e modalità non possono che essere una costruzione condivisa da una parte in risposta alla visione di lungo termine di ciò che Il Margine aspira a costruire e dall'altra dalle specificità delle persone a cui la formazione si rivolgerà.

A partire da questi obiettivi sono stati coinvolti 25 socie e soci giovani. Le persone sono state identificate a partire dalla loro intraprendenza e voglia di mettersi in gioco, a partire da segnalazioni che hanno intercettato diversi ruoli, funzioni e aree della cooperativa. Accanto a loro, per tutta la durata del percorso nel 2023 le 5 figure del CDA. Il loro attivo coinvolgimento è stato motivato da una parte dal desiderio di rafforzare le connessioni all'interno della cooperativa, dall'altra dall'importanza riconosciuta a un dialogo costruttivo rispetto alla visione del Margine del futuro, che contemporaneamente raccolga quanto fin qui costruito e apra a nuove sfide e opportunità. La scelta di compiere questo percorso come gruppo deriva dall'importanza attribuita all'interno della cooperativa ad una governance orizzontale, che guida decisioni discusse e condivise.

Ambito formativo Salute e sicurezza

Formazione Sicurezza Lavoro obbligatoria: la cooperativa garantisce la copertura del 100% degli addetti grazie al lavoro dell'Ufficio HR e della strumentazione informatica che permette un monitoraggio continuo delle situazioni inerenti il personale.

Formazione sicurezza non obbligatoria: la cooperativa agisce per arrivare ad una copertura di:

- 90% relativa alla copertura Primo Soccorso
- 90% alla copertura inerente emergenze e antincendio
- N. ore di formazione **4.300**
- N. lavoratori

formati **410 Ambito**

formativo Educativo

- Corsi di formazione inerenti l'aggiornamento professionale degli operatori
- N. ore di formazione **8.500**
- N. lavoratori formati **420**

Ambito formativo Sociale

- Corsi di formazione inerenti l'aggiornamento professionale degli operatori
- N. ore di formazione **7.500**
- N. lavoratori formati **310**

Formazione specifica TISMO

- Introduzione con breve ripasso dei 7 principi dell'aba.
- Comportamento e contingenze comportamentali (A-B-C).
- Procedure d'insegnamento (prompt, fading, chaining, shaping).
- Modalità di insegnamento (net e dtt).

- Misurazione del comportamento.
 - Grafici.
 - Disegno sperimentale.
 - Valutazione.
 - VB MAPP ed EFL.
-
- Principi: punizione, estinzione e rinforzo.
 - Comportamenti problema: funzioni, procedure reattive e proattive.
 - Dati: raccolta, criterio di acquisizione e analisi visiva.
-
- Formazione corso RBT

Ore medie di formazione per addetto

- Ore di formazione complessivamente erogate nel periodo di rendicontazione **30**
- Totale organico nel periodo di rendicontazione

693

Feedback ricevuti dai partecipanti

Il sistema qualità relativo alle attività formative registra una media di gradimento superiore al BUONO.

QUALITÀ DEI SERVIZI

Carattere distintivo nella gestione dei servizi

Dal 1979 la nostra cooperativa apre le braccia alle persone più fragili, offrendo servizi, cuore e relazioni che pongono l'accento sulla persona. Dare benessere, cure, conforto, dignità è un lavoro molto particolare, a volte difficile e faticoso, ma che restituisce grandi soddisfazioni personali e grande utilità sociale. Questo è il motore che ci muove ogni giorno verso centinaia di persone, mettendo le nostre competenze al servizio delle famiglie, dei cittadini e della pubblica amministrazione. E possiamo farlo solo grazie a valori chiave consolidati negli anni, come la mutualità tra i soci, il diritto alla salute, la responsabilità verso gli utenti, l'accettazione del diverso, la solidarietà. Questi sono soltanto alcuni tra i valori che ci spingono in avanti, a fare sempre meglio, per tutti. Il sistema di gestione integrato (SGI) adottato dalla cooperativa garantisce la verifica e il controllo permanente sul lavoro e sulle procedure portati avanti all'interno dei diversi servizi, certificando che le modalità condivise rispondono a un modello di qualità. La caratteristica distintiva di una cooperativa come Il Margine, che ha deciso di diversificare i servizi offerti, è quella di proporre, al momento della costruzione del progetto di vita del singolo utente preso in carico, una vastissima gamma di possibilità interne cui afferire.

Attività e qualità dei servizi

Il Margine ha deciso di diversificare i servizi offerti, sia in termini di utenza, sia in termini di attività proposte. Per semplificare possiamo dividere l'utenza cui ci rivolgiamo in quattro grandi aree: minori, disabilità, psichiatria e anziani, ciascuna caratterizzata da precisi standard di qualità nell'erogazione dei servizi. A seconda delle fasce d'età, si lavora sulle autonomie, sul mantenimento delle abilità e, per quanto riguarda gli anziani, sul procrastinare il più a lungo possibile l'inserimento nelle strutture residenziali. Tutti i servizi, inoltre, offrono un supporto continuativo alle famiglie, attraverso percorsi di formazione e incontri di sostegno psicologico. Il Margine, inoltre, sta rispondendo in modo proattivo e sinergico alle diverse coprogettazioni che su tutti i territori si stanno attivando, sfida futura di uno dei principali dispositivi dell'amministrazione condivisa. Lo fa, avendone i requisiti, lavorando congiuntamente per definire e realizzare interventi finalizzati a soddisfare bisogni definiti nell'ambito dei settori di interesse generale ma lo fa soprattutto sul fronte della capacità di integrazione: non si tratta di pensarsi come soggetti singoli, ma come rete territoriale collaborativa in cui ciascuno soggetto vede negli altri una risorsa per completare la propria azione.

Minori

I Servizi per I minori di cui ci occupiamo sono moltissimi: Servizi Asilo Nido e Scuola dell'Infanzia, Servizi di inclusione scolastica in tutti gli ordini di scuola, Servizi territoriali domiciliari per minori e famiglie, Servizi di mediazione alla comunicazione territoriali e scolastici, Servizi per genitori detenuti e Figli di detenuti, Servizi educativi diurni per

minori disabili e minori autistici, Servizi Cesm, Luoghi neutri, Servizi Educativi di Comunità, Servizi di contrasto alle povertà educative, Servizi Psicoeducativi autismo, Laboratori socioeducativi per autismo. Inoltre, attiviamo annualmente Corsi Lis per docenti negli Istituti Scolastici Magarotto, Manzoni, Strada di Torino, Istituti Comprensivi di Nichelino. Corsi Lis per studenti presso l'Università di Medicina di Torino (Sism). Nuovi servizi del 2023 sono stati caratterizzati dall'avvio di sportelli didattici di supporto alla mediazione alla comunicazione presso l'Istituto Magarotto, corsi Lis per personale Ata e per genitori. La filiera che caratterizza i servizi destinati ai minori è guidata da precise linee direttrici: costruire progetti mirati all'inclusione e al contrasto alla povertà educativa, prendersi cura delle diverse fragilità, offrire servizi innovativi che sappiano intercettare i nuovi bisogni dei bambini e delle loro famiglie, garantire una formazione continua a chi, ogni giorno, è impegnato in lavori in ambito educativo sui nostri territori. Inoltre, significa contribuire a creare reti tra i diversi soggetti pubblici e privati che, a diverso titolo, si occupano di minori e della loro crescita con attenzione alla qualità dei servizi erogati nella tutela dei minori e delle loro famiglie. Viene costantemente promosso il lavoro di rete in ottica di generazione della comunità educante e di lavoro partecipato verso i nuovi orientamenti di co-programmazione e co-progettazione.

Sostegno alla Genitorialità

Strutture rivolte a nuclei genitore-bambino, su richiesta dei Servizi Sociali territoriali, anche in esecuzione di provvedimenti dell'Autorità Giudiziaria, allo scopo di rispondere ad esigenze di carattere educativo, relazionale e sociale, con funzione osservativa e di sostegno alle competenze genitoriali. Le nostre comunità genitore-bambino accolgono gestanti e nuclei familiari costituiti da donne con uno o più figli, in condizione di fragilità sociale o con aspetti di problematicità relazionale allo scopo di osservare e valutare le capacità genitoriali ed eventualmente operare un sostegno educativo allo sviluppo delle competenze nella cura dei figli e nella ricostruzione di un percorso di autonomia. Il progetto e la metodologia prevedono una forte integrazione tra metodi e approcci di carattere psicologico, pedagogico e sociale. Gestiamo 10 appartamenti per l'attuazione di progetti di autonomia guidata a favore di nuclei genitore-bambino, anche in continuità progettuale con i percorsi comunitari, permettendo un passaggio intermedio tra l'accoglimento in un contesto protetto ed altamente educativo e il definitivo "sganciamento" del nucleo. Il concetto di continuità educativa nell'ambito genitore-bambino si declina anche attraverso la possibilità di fornire, ove necessario, un servizio di educativa domiciliare a sostegno dei nuclei dimessi dalle Comunità, al fine di garantire un distacco graduale da un ambiente altamente strutturato, verso un percorso di completa autonomia.

L'8 marzo del 2018 è stata avviata, grazie alla collaborazione con il Servizio Call-Center Mamma Bambino della Città di Torino e il Gruppo di Volontariato Vincenziano, l'esperienza di **Casa Mirabal**, un servizio integrato di prima accoglienza per donne vittime di violenza, sole o con figli, in una situazione di emergenza, uno spazio che risponde non solo ad un bisogno di protezione, ma anche di assistenza e accoglienza. Nel 2023 il servizio è stato inserito nell'inclusione sociale, diventando

servizio finanziato direttamente da Città di Torino. Con la sua articolazione di soluzioni, si propone quindi come una “casa” in cui le persone, in una fase di cambiamento profondo della propria vita, trovano non solo accoglienza, ma uno spazio/tempo mentale in cui, supportate da professionisti, possono elaborare il proprio vissuto di fatica nell'affrontare il cambiamento, resosi necessario ma in parte “costretto”, nella direzione di una progettualità più funzionale al benessere psico-fisico della persona.

Diventiamo **Ente accreditato** (Dgr 16 del 2006) per poter garantire all'interno di luoghi dedicati, sulla base di un progetto di presa in carico individuale, un insieme di interventi finalizzati non solo a sostenere la gestante in ordine al riconoscimento o non riconoscimento del nascituro e all'esigenza della segretezza del parto, ma anche le donne che abbiano già deciso in merito al non riconoscimento e che necessitino di sostegno in merito alla segretezza del parto.

Grazie ad un bando finanziato da un fondo nazionale e dedicato al tema dell'**accoglienza extracarceraria** di genitori detenuti con figli, abbiamo accreditato 3 comunità genitore bambino ricevendo esito positivo sia rispetto ai requisiti strutturali e al progetto presentato per ospitare fino ad un massimo di 1 nucleo mamma-bambino per struttura. Si è costituita una rete con gli organi competenti coinvolti (Regione, Carcere, Tribunali, Uepe, enti del terzo settore aggiudicatari del bando). Da settembre 2023 è stato inserito un primo nucleo mamma-bambino in passaggio dall'Icam alla Comunità Spazia di Cuneo.

Disabilità

Anche in questo caso la cooperativa ha messo in atto un sistema di presa in carico che permette di ragionare in termini di inserimento con il supporto psicologico interno e un sostegno ai familiari: la persona che viene accolta nelle strutture del Margine ha la possibilità di essere presa in carico nella sua globalità, andando addirittura oltre le indicazioni dell'UMVD. Nella pratica, infatti, abbiamo la possibilità di proporre una pluralità di interventi, modulati su caratteristiche diverse (interventi domiciliari, centri diurni, comunità residenziali...), e offrire alle persone che ci vengono affidate anche altre opportunità che derivano dai nostri servizi “trasversali” come l'Orto che cura, il centro polifunzionale Mo' Margine Officine. Inoltre, abbiamo la possibilità di afferire anche al Servizio Al Lavoro (SAL) accreditato della cooperativa per tutto quello riguarda l'ambito degli inserimenti lavorativi supportati.

CITTA' DI TORINO

Abbiamo ottenuto parere favorevole alla **coprogettazione con Città di Torino in ATI con L'Altra Idea** alla proposta di intervento da parte degli Ambiti Sociali Territoriali da finanziare nell'ambito del Piano Nazionale di Ripresa e Resilienza (**PNRR**), Missione 5

“Inclusione e coesione”, Componente 2 "Infrastrutture sociali, famiglie, comunità e terzo settore", Sottocomponente 1 “Servizi sociali, disabilità e marginalità sociale”, Investimento 1.2 - **Percorsi di autonomia per persone con disabilità**.

Abbiamo rinnovato il progetto presentando **progetto per la gestione del Servizio di accompagnamento socio educativo adulti in condizione di fragilità/vulnerabilità sociale di Bra**

Abbiamo partecipato alla **riscrittura del CAPITOLATO D'ONERI PER LA GESTIONE DEL SERVIZIO “ACCOMPAGNAMENTO SOCIO EDUCATIVO ADULTI IN CONDIZIONE DI FRAGILITÀ/VULNERABILITÀ SOCIALE**

Nel giugno 2023 è stata aperta, dopo un'accurata ristrutturazione, **l'immobile di San Gillio**, prima comunità aperta nel 1985 dalla Cooperativa. Oggi ospita una comunità alloggio da 10 posti e due gruppi appartamento per un totale di otto persone.

Gara Supporto amministrativo NET Settimo

Assistenza/ segretariato sociale NET Settimo (3 lotti in RTI)

Salute Mentale

C'è un legame storico che unisce le esperienze delle tante realtà della cooperazione sociale che si occupano di salute mentale: la Legge Basaglia e il superamento dell'ospedale psichiatrico.

Da quarant'anni Il Margine si impegna nella promozione di una salute mentale territoriale, attraverso interventi residenziali, semiresidenziali e di domiciliarità che si rivolgono a persone con sofferenza psichica e che rappresentano, nei rispettivi territori e non solo, un punto di riferimento per l'attuazione di risposte innovative ai bisogni della persona.

Oggi più di ieri, la nostra cooperativa è in prima linea per rilanciare un'idea di salute mentale basata sulla centralità dell'utente, delle famiglie e della comunità sociale.

Da qualche anno siamo impegnati in un percorso formativo, il progetto Visiting DTC, di matrice anglosassone, che ha portato 2 delle nostre strutture all'accreditamento specifico.

Il progetto rappresenta una grande opportunità, di creare una rete fra le diverse strutture ospitanti e di promuovere lo scambio circolare di buone pratiche, procedure ed esperienze.

Nel 2021 abbiamo lavorato come partner del progetto SE GIOVA, finanziato da COMPAGNIA DI SAN PAOLO e destinato ai giovani del territorio Settimese (ASL TO4), che prevede azioni differenziate inerenti la sensibilizzazione sul tema della salute mentale, realizzate da un gruppo inclusivo di giovani dai 18 ai 27 anni: dalla gestione della sede dedicata al progetto, alla realizzazione dei materiali promozionali e informativi; dalla partecipazione a un laboratorio teatrale alla realizzazione di podcast presso la radio della Biblioteca Archimede di Settimo; dalle iniziative di protagonismo giovanile per la ricerca e la mappatura dei bisogni dei coetanei, in collaborazione con tutte le altre organizzazioni e associazioni già attive sul territorio, alla partecipazione ai tavoli delle politiche giovanili.

Nel 2023 il progetto si è chiuso raggiungendo gli obiettivi previsti:

Obiettivo generale 1: Supporto alla fondazione del gruppo inclusivo di giovani volontari.

Fondazione di un gruppo composto da giovani con disagio psichico già in carico al Csm, operatori professionali degli Enti partner del progetto, Associazione Più Diritti, Associazione Dega, cittadini volontari. La fondazione del gruppo sarà promossa attraverso la messa a disposizione di una sede da parte del Comune di Settimo, sufficientemente accogliente ed attrattiva, a cui sarà possibile un accesso su invito, ad orari definiti.

Obiettivo generale 2:

Promuovere nel quartiere individuato **sensibilizzazione rispetto al tema della salute mentale sia nell'ottica della prevenzione sia** al fine di contribuire alla **lotta allo stigma**, tramite la frequentazione del territorio, da parte del gruppo inclusivo affiancato e coordinato dagli operatori, e il coinvolgimento dei partner del progetto.

Obiettivo generale 3

Presa in carico informale precoce di giovani che necessitino di interventi specialistici e individualizzati, in un luogo non istituzionalizzante, non stigmatizzante e che non connoti il giovane come paziente psichiatrico ancor prima di una eventuale presa in carico formale da parte del CSM.

Obiettivo generale 4:

- Dare autonomia al gruppo e alla rete sociale, istituzionale e non, per proseguire con una continuità che possa andare oltre i tempi sostenuti dal bando anche a fronte di riduzione di risorse.
- Gara per l'affidamento di servizi di prestazioni psicoriabilitative e psicopedagogiche, di accoglienza, domiciliari e di supporto alle fragilità per il dipartimento di salute mentale dell'Asl Città di Torino (partecipazione a lotto 1 con Valdocco, Lotto 3 con Muret, Lotto 5 con Frassati). Vinto Lotto 5

- Co-progettazione per la realizzazione di Progetti Terapeutico Riabilitativi Personalizzati (PTRP) nell'ambito della presa in carico dei soggetti fragili da parte dei servizi di competenza dell'Asl To4. (vinto)
- Gara PER L'AFFIDAMENTO DELLA GESTIONE DI ATTIVITA' PER PAZIENTI IN CARICO AL DIPARTIMENTO DI SALUTE MENTALE DELL'ASL TO4 ▪ LOTTO 1 Assistenza Residenziale (con Ippogrifo) ▪ LOTTO 3 Programmazione clinica e psico-riabilitativi (con Ippogrifo, Valdocco, Arcobaleno)

Da punto di vista del supporto alla formazione, all'**inserimento lavorativo** e al mantenimento del lavoro delle persone con grave disagio psichico operiamo in stretta collaborazione con i DSM e i CPI di Città metropolitana, in particolare con l'Asl TO 3 che ci ha affidato il servizio di supporto agli inserimenti lavorativi tramite un appalto partito nel 2021. Nel 2023, in qualità di capofila di una ATI con due associazioni, abbiamo avviato la co-progettazione con il DSM dell'ASL di Torino per la realizzazione di un progetto di inserimenti lavorativi in collaborazione con il collocamento Mirato di Torino. Sempre nel 2023 è partita anche la co-progettazione di attività di supporto all'autonomia abitativa, all'inclusione sociale e attività di supporto e sviluppo di competenze lavorative di persone in carico ai servizi di salute mentale dell'ASL Città di Torino che ci vede partner per la realizzazione di attività di orientamento professionale.

NUOVO PROGETTO DOMICILIARITA' ASLTO3

E' stata vinta una gara avente per oggetto l'affidamento del Servizio di Assistenza alla persona presso il domicilio o sul territorio svolta da OSS e rivolta a persone in carico ai Centri di Salute Mentale afferenti alla Psichiatria Area Nord della ASL To 3. L'avvio del servizio è previsto a gennaio 2024

Anziani

Le politiche della cooperativa ragionano ancora una volta in termini di filiera: possiamo offrire servizi di domiciliarità con i SAD sul Comune di Torino e sul COS. I servizi di assistenza domiciliare prevedono interventi di personale con qualifica di Oss ed anche di assistente di base per andare incontro alle diverse tipologie di utenza, non solo anziana, ma anche persone con disabilità, minori; come parte integrante dei progetti di assistenza domiciliare è prevista anche l'attivazione di progetti Home Care Premium, destinati a dipendenti e pensionati pubblici e dei loro familiari, a supporto della disabilità e della non autosufficienza a domicilio, anche con personale con qualifiche altre come educatori, psicologi, fisioterapisti e logopedisti. Nel 2023 è iniziato, seppur progettato l'anno precedente, il piano Inclusione Sociale – Area 2 – “Reti per il sostegno alla comunità e di accompagnamento all'inclusione sociale” “Capelli d'argento digitali”, per avvicinare agli strumenti tecnologici quali cellulari, tablet, computer, persone ultrasessantacinquenni privi di basi di conoscenze specifiche al fine di favorire l'inclusione, lo scambio di informazioni, accedere a servizi di uso comune e contrastare la solitudine che spesso affligge persone anziane prive di reti amicali e con familiari spesso distanti.

La cooperativa gestisce inoltre una casa di riposo. Nel caso della nostra RSA, si tratta davvero di una “casa”, nel senso che può ospitare fino a 39 ospiti: una piccola comunità, quindi, gestita secondo criteri di umanizzazione dell'intervento, molto connessa con il territorio. Attività presidiate ex attività di interesse generale art. 2 del decreto legislativo n. 112/2017 a) interventi e servizi sociali ai sensi dell'articolo 1, commi 1 e 2, della legge 8 novembre 2000, n. 328, e successive modificazioni, e interventi, servizi e prestazioni di cui alla legge 5 febbraio 1992, n. 104, e alla legge 22 giugno 2016, n. 112, e successive modificazioni.

Politiche attive del lavoro

Da qualche anno, ormai, stiamo attraversando una crisi socio economica di grande impatto; Nel 2023 fior di professionisti e di lavoratori hanno visto diminuire la loro capacità di acquisto, anche a fronte di ridimensionamenti aziendali se non di licenziamenti, sempre più frequenti. Immaginiamo quindi le difficoltà che può incontrare una persona svantaggiata nel trovare lavoro, anche se animata dalla buona volontà. Il Margine, in collaborazione con Agenzia Piemonte Lavoro, le imprese e i servizi territoriali, sin dal 2001 sostiene il percorso di ricerca e inserimento lavorativo delle persone disoccupate o in cerca di una migliore occupazione, con particolare attenzione ai soggetti più vulnerabili o disabili, attraverso progetti di supporto e formazione individuale, per metterle in relazione con le imprese e il mondo del lavoro. Dal 2014 gestiamo un SAL accreditato per la politiche attive del lavoro; iniziative messe in campo dalle istituzioni, nazionali e locali, che promuovono l'empowerment e l'occupazione di qualità partendo dal presupposto che la persona deve essere aiutata ad autodeterminarsi. Per garantire inserimenti lavorativi di qualità ci dedichiamo molto al lavoro con le imprese del territorio, supportandole nella ricerca di personale qualificato e attivando con loro progetti mirati alla formazione del personale e alla crescita del welfare aziendale.

I servizi personalizzati sono completamente gratuiti e rivolti a soggetti con le seguenti caratteristiche:

- Persone iscritte al Centro per l'Impiego Mirato (categorie protette)
- Persone svantaggiate (in particolare in carico servizi di salute mentale e Ser.D)
- Giovani inoccupati e disoccupati
- Disoccupate/i di lunga durata
- i minori in età lavorativa in situazioni di difficoltà familiare
- Stranieri neo comunitari e non comunitari
- Donne con particolari bisogni di conciliazione
- Persone inserite in progetti di contrasto alla povertà
- Persone con invalidità intellettiva o psichiatrica non inseribili in attività produttive economicamente rilevabili (Progetti di Attivazione Sociale Sostenibile – PASS)

- Persone occupate che vogliono migliorare la qualità del loro lavoro

Social Housing

Nato da un “progetto giovani” in cui c’era bisogno di sviluppare un intervento orientato all’autonomia giovanile, sperimentando contesti di vita allargati ed extra- familiari e poi esteso a persone e famiglie di diverse condizioni sociali e culturali, il progetto di housing sociale ha favorito la creazione di una comunità capace di riunire e promuovere l’integrazione attraverso l’abitare. Con la gestione di due alloggi destinati all’emergenza abitativa e quattro dedicati alla coabitazione giovanile solidale, Il Margine promuove concrete relazioni tra i condomini e il territorio di prossimità. Un’ottica di mutuo sostegno e lavoro di rete per contrastare l’isolamento sociale. Collaborazione con LIBERI TUTTI per accoglienza di profughi ucraini in Grugliasco.

Agricoltura sociale

Tutti gli studi di settore confermano che il contatto con la natura fa stare meglio le persone autistiche. All’**Orto che Cura**, i ragazzi possono muoversi all’interno di un contesto ovattato e protetto dove è possibile stimolare in modo attivo le loro competenze sensoriali. Pensiamo ad esempio alle serre o ai campi che vengono coltivati. Durante il giorno, le persone sono stimolate nel potenziamento delle loro abilità. Possono sperimentarsi in semplici attività di agricoltura sociale: dalla semina al prendersi cura di tutto il processo, fino a portare sulle nostre tavole le verdure che hanno coltivato.

Nel 2023 molti **progetti** sono stati attivati all’Orto che Cura, in rete con il territorio e con Gli Enti istituzionali:

- ✓ **Attività di gestione di aiuole e fioriere** del Comune di Collegno e lavori di riordino del Monumento agli alpini collegnesi.
- ✓ **Attività didattiche POF a.s. 2022-2023:** IC Marconi (Boselli), IC Collegno III (Leumann), IC Borgata Paradiso (Matteotti). Hanno coinvolto 7 classi della scuola primaria per un totale di n° 137 alunni, di cui n° 5 con disabilità. Il tema affrontato è stato quello della sostenibilità ambientale, ma anche quello della condivisione e dell’inclusione.
- ✓ **Inaugurazione dei nuovi spazi** ristrutturati dell’Orto che Cura, un servizio con un nuovo logo e nuovi spazi per i laboratori.
- ✓ **Follie all’Orto.** Nell’ambito dell’evento promosso da Città di Collegno “Follia in Fiore”, con attività gratuite per la cittadinanza, bancarelle per la vendita di oggettistica e manufatti e numerose proposte laboratoriali.
- ✓ **Fòl Fest**, evento promosso da Città di Collegno con un fitto programma di eventi culturali sul tema della salute mentale. Molti eventi hanno visto l’Orto che Cura come sede privilegiata di incontri, workshop, mostre e dibattiti. Abbiamo ospitato Marco Cavallo, l’opera icona della festa, e l’arrivo della Fòl Parade.

- ✓ **Festival del Verde.** L'Orto che Cura fa parte della rete del Festival del Verde, per valorizzare il patrimonio culturale e naturalistico dell'area metropolitana. Per il 2023 ha proposto un'attività laboratoriale con visita guidata all'Orto.
- ✓ **OR.ME.** L'Orto che Cura partecipa alla rete degli Orti Metropolitani. Per il 2023 ha proposto il laboratorio per la raccolta e l'intreccio delle cipolle "Se piangi poi ridi".
- ✓ **AUT Arc.** Collaboriamo con un'associazione di architetti per la realizzazione di strutture in autocostruzione. Nel 2023, grazie al lavoro di squadra degli architetti, degli operatori e dei ragazzi che frequentano l'Orto, è stato realizzato un tavolo modulare da esterno per le attività all'aperto.
- ✓ **Piazza RagazzAbile:** un'iniziativa volta a coinvolgere i giovani in laboratori esperienziali per la cura del bene comune e dello spazio pubblico urbano, con i quali abbiamo collaborato per la realizzazione di alcune fioriere del Comune di Collegno.
- ✓ **Tirocinanti Erasmus Plus.** Abbiamo accolto due tirocinanti del programma Erasmus Plus.
- ✓ **Attività per il cesm:** abbiamo svolto attività di ortoterapia presso i CESM di via Cena e di Corso Bramante.
- ✓ **Casa di Reclusione di Saluzzo:** abbiamo avviato una collaborazione con la cooperativa Voci Erranti, che opera all'interno del carcere "Morandi" per offrire opportunità lavorative ai detenuti, grazie ad un'attività orticola e di produzione dei "Biscotti Galeotti" del loro biscottificio.
- ✓ **Incontri formativi.** Abbiamo partecipato a diversi incontri con l'obiettivo di presentare il servizio Orto che Cura e accrescere la nostra rete: incontro presso la Facoltà di Economia (Orto dei Saperi), incontri orientativi presso Coldiretti Torino, convegno su Agricoltura Sociale. Sono, inoltre, stati svolti degli incontri formativi per Ortoterapeuti e presso Scienze dell'Educazione Primaria dell'Università di Torino.
- ✓ **Lavanderia a Vapore.** Prosegue la collaborazione con Lavanderia, che ha visto nel corso del 2023 l'attivazione di diverse progettualità: dalla cura dei loro spazi verdi, alla partecipazione al progetto "Tanz tanz nel verde" (laboratori e performance di comunità per le famiglie) e "Il Suq dei saperi" (nell'ambito della Evening School On Care).
- ✓ **Aspettando la Fòl Fest.** Incontri con gli psichiatri Ugo Zamburru e Piero Cipriano sul tema della psicopatologia del sistema neoliberista e la presentazione del libro "Vita breve della psichiatria".
- ✓ **Progetto HoMe.** Per costruire insieme ai cittadini percorsi di scambio e conoscenza reciproca, sono stati donati semi di arachide, invitandoli poi a tornare con le piantine cresciute per una semina e una raccolta collettiva.
- ✓ **Gruppo di acquisto solidale.** È stato creato un gruppo di acquisto aperto ai cittadini, per la valorizzazione del lavoro nei campi dei ragazzi che frequentano l'Orto che Cura.
- ✓ **Giardini privati.** È stata avviata l'attività di manutenzione e ripristino di alcuni giardini privati.
- ✓ **(RI)GENERIAMO.** Prosegue la collaborazione con la società benefit sostenuta da Leroy Merlin e i suoi progetti rigenerativi che ci permettono di dare nuova vita a

piantine che altrimenti andrebbero a costituire uno scarto e che, grazie alla cura che ricevono, tornano a fiorire, a “rigenerarsi”.

La cooperativa è inoltre partner del Progetto “**Emporio solidale: il bello e il buono della solidarietà**” di **Settimo Torinese**, insieme al comune di Settimo Torinese, Fondazione Comunità Solidale, CISV solidarietà, Associazione Casa dei Popoli e Associazione Croce Rossa-comitato di Settimo Torinese.

L’Emporio Solidale nel 2023 ha visto un incremento dei beneficiari da 100 a 150 nuclei, gestito da Fondazione Comunità Solidale, di cui siamo soci.

UTENTI PER TIPOLOGIA DI SERVIZIO

Servizi residenziali

- N. utenti diretti **427**
- Disabili adulti, madri con bambini (58), pazienti in carico alla salute mentale, anziani, donne vittime di violenza con o senza minori(152).

Asili e servizi per l’infanzia (0-6)

- N. utenti diretti **205**
- Minori disabili fisici, intellettivi, sensoriali e con disturbo dello spettro autistico; minori in situazione di disagio educativo o sociale; scuole dell’infanzia e nidi;

Interventi e servizi educativo-assistenziali e territoriali e per l’inserimento lavorativo

- N. utenti diretti **400 (119 minori)**
- Disabili adulti, persone in carico ai DSM, soggetti svantaggiati (ex articolo 4 legge 381/91), soggetti in situazione di vulnerabilità socio educativa ed economica, disoccupati, neet. Minori disabili fisici, psichici, sensoriali in situazione di fragilità socioeducativa.

Interventi volti a favorire la permanenza al domicilio

- N. utenti diretti **322**
- Disabili adulti, persone in carico ai DSM, soggetti svantaggiati (ex articolo 4 legge 381/91), soggetti in situazione di vulnerabilità socio educativa ed economica, disoccupati, neet.

Servizi semiresidenziali

- N. utenti diretti **271 (nei Cesm struttura 37)**
- Minori disabili gravi-gravissimi e con disturbi dello spettro autistico 50
- Disabili adulti, pazienti in carico alla salute mentale, anziani, soggetti fragili.

Segretariato sociale, informazione e consulenza per l'accesso alla rete dei servizi

- N. utenti diretti **229**
- Cittadini con svantaggio sociale ed economico, minori con svantaggio socioeducativo ed economico.

Istruzione e Servizi scolastici

- N. utenti diretti **873**
- Minori disabili fisici, psichici e sensoriali e con disturbo dello spettro autistico.

Interventi socio-educativi domiciliari 28

- Maschi **220**
- Femmine **201**
- Totale **421**

Interventi e servizi educativo-assistenziali e territoriali e per l'inserimento lavorativo

- N. utenti diretti **452 (119 minori)**

Disabili adulti, persone in carico ai DSM, soggetti svantaggiati (ex articolo 4 legge 381/91), soggetti in situazione di vulnerabilità socio educativa ed economica, disoccupati, neet. Minori disabili fisici, psichici, sensoriali in situazione di fragilità socioeducativa.

Interventi volti a favorire la permanenza al domicilio

- N. utenti diretti **280**

Disabili adulti, persone in carico ai DSM, soggetti svantaggiati (ex articolo 4 legge 381/91), soggetti in situazione di vulnerabilità socio educativa ed economica, disoccupati, neet

Assistenza domiciliare (comprende l'assistenza domiciliare con finalità socio-assistenziale e con finalità socioeducativa)

- Maschi **191**
- Femmine **231**
- Totale **422**

Servizi residenziali

Disabili - Centri socio-riabilitativi e strutture socio-sanitarie

- Maschi **97**
- Femmine **130**
- Totale **227**

Anziani - Strutture socio-assistenziali e socio-sanitarie

- Maschi **10**
- Femmine **26**
- Totale **36**

Minori - Comunità e strutture per minori e per gestanti e madre con bambini (include anche le Case famiglia)

- Maschi **88**
- Femmine **72**
- Totale **160**

Salute mentale - Strutture socio-sanitarie, e Centri di riab. e cura

- Maschi **92**
- Femmine **40**
- Totale **132**

Adulti in difficoltà – Strutture di accoglienza per donne vittima di violenza

- Maschi **61**
- Femmine **88**
- Totale **139**

Servizi semiresidenziali

Disabili - Centri diurni socio-sanitari e socio-riabilitativi

- Maschi **98**
- Femmine **71**
- Totale **169**

Disabili – Centri diurni ricreativi, laboratori protetti, centri occupazionali

- Maschi **38**
 - Femmine **32**
- Totale **70**

Segretariato sociale, informazione e consulenza per l'accesso alla rete dei servizi Segretariato sociale e servizi di prossimità

- Maschi **99**
 - Femmine **130**
- Totale **229**

Istruzione e servizi scolastici /Sostegno e/o recupero scolastico

- Maschi **390**
 - Femmine **425**
- Totale **815**

Asili e Servizi per l'infanzia

- Maschi **19**
 - Femmine **22**
- Totale **41**

PERCORSI DI INSERIMENTO LAVORATIVO

Il Margine gestisce servizi e progetti di politiche attive del lavoro realizzati nell'area Metropolitana di Torino, avvalendosi, in qualità di consorziata, anche del Servizio Al Lavoro accreditato dal consorzio NAOS.

Aderisce ai Bandi finanziati dalla Regione Piemonte, Agenzia Piemonte Lavoro, FSE, e di altra natura al fine di fronteggiare la disoccupazione delle persone a rischio di esclusione dal Mercato del lavoro e, in particolare, delle fasce più vulnerabili e svantaggiate di disoccupati.

Inoltre, realizza tramite appalto servizi di supporto all'inserimento lavorativo e di mantenimento dell'occupazione in carico ai centri di salute mentale del DISM dell'ASL TO3.

I progetti sono individuali e seguiti da operatori con specifiche competenze professionali, sono volti all'orientamento specialistico, consulenze per la ricerca attiva, formazione professionale specifica, attivazione socio-lavorativa, Attivazione Sociale Sostenibile, Tirocini di Inclusione Sociale, tirocini extracurriculari, incontro domanda-offerta, accompagnamento e tutoraggio del percorso di inserimento in impresa, supporto nel mantenimento del lavoro, consulenze all'autoimprenditorialità, consulenza alle aziende, supporto alle aziende per la realizzazione di progetti in convenzione ex art. 14 Dlgs n. 276/2006

- N. percorsi di inserimento in corso al 31/12 **298**
- di cui attivati nell'anno in corso **226**
- N. operatori dedicati all'inserimento lavorativo al 31 /12 **10**

La Cooperativa da settembre 2020 gestisce tramite gara d'appalto con il Comune di Torino i servizi integrati necessari al funzionamento del Centro Educativo Specializzato Municipale, delle scuole e dei nidi d'infanzia gestiti dal Comune di Torino. L'appalto è regolamentato dall'applicazione del "Regolamento del Consiglio Comunale n° 307 della Città Torino "Procedure Contrattuali per l'Inserimento Lavorativo di Persone Svantaggiate e Disabili" impiega n° 39 operatori di cui 6 in L. 381.

Nel 2023 tramite un affidamento con il Comune di Borgaro è stato attivato un progetto di piccola manutenzione che vede interessati due unità di personale di cui 1 in L.381

IMPATTI DELL'ATTIVITÀ

Ricadute sull'occupazione territoriale

La cooperativa lavora sul territorio della Città Metropolitana di Torino, Province di Cuneo e Asti.

Le ricadute occupazionali sono direttamente proporzionali alle tipologie di servizi gestiti i quali, essendo tutti di tipologia “labour intensive”; come tutti i servizi sociosanitari, educativi, assistenziali e di inserimento lavorativo l'occupazione generata è di tipo locale in quanto i servizi erogati sono diffusi sui territori, continuativi e di tipo assistenziale/relazionale e quindi non mediabili a livello tecnologico.

IL MARGINE, inoltre, al suo interno ha un settore denominato “Politiche Attive del Lavoro” (in stretta sinergia con il consorzio sociale NAOS), grazie al quale offre servizi di collocazione e reimpiego in favore di cittadini “ordinari” e in particolar modo alle persone con svantaggi socio-sanitari ed economici.

Ha quindi sviluppato una particolare sensibilità nei confronti delle tematiche occupazionali: 5 addetti operano in questo campo, fornendo un supporto al settore B della cooperativa e alla cooperativa tipo B “MARCA”, strettamente collegata.

Andamento occupati Svantaggiati nei 3 anni

- Media occupati del periodo di rendicontazione **653**
- Media occupati (anno -1) **624**
- Media occupati (anno -2) **638**

RAPPORTO CON LA COLLETTIVITÀ

E' da sempre nella nostra storia organizzare eventi e convegni pubblici che coinvolgono non solo gli addetti ai lavori ma la cittadinanza e i portatori di interesse dei territori su cui insistiamo. La nostra casa editrice diffonde cultura cooperativa, sia con la pubblicazione di testi e saggi inerenti il nostro agire professionale, sia dando spazio alle esperienze dell'utenza seguita e coinvolta nei progetti di scrittura creativa. I progetti per il prossimo triennio prevedono almeno un evento annuale di respiro regionale e iniziative di coinvolgimento territoriale lungo l'anno, partendo dalle esperienze dei servizi gestiti nelle singole realtà territoriali. Se sarà possibile, riapriremo precedenti esperienze di confronto internazionale con la Cina e l'Europa.

Siamo soci della Fondazione **Comunità Solidale di Settimo Torinese**, di cui fanno parte Il comune di Settimo Torinese, Coop. Frassati A e B, Casa dei Popoli e CIVS. La fondazione si fa promotrice di progetti culturali, di volontariato sociale e di sostegno alle persone in situazione di fragilità economica, culturale ed educativa. Siamo tra i partner dell'**Emporio Solidale di Settimo Torinese**, insieme a Comune di Settimo To.se, Fondazione Comunità Solidale, CIVS, Casa dei Popoli, Croce Rossa Settimo To.se. Nel 2023 il numero dei beneficiari dell'Emporio è salito a 150 nuclei familiari, che accedono settimanalmente per l'approvvigionamento di beni, soprattutto alimentari, di prima necessità.

Il Margine ha partecipato a “**Agendo per l'Agenda della Disabilità**” il progetto avviato da Fondazione CRT insieme alla Consulta per le Persone in Difficoltà per costruire la prima Agenda della Disabilità in Italia: un piano di azioni concrete “firmato” dalle istituzioni e dalla società civile sulla base delle proposte e delle esigenze – mutate anche alla luce dell'emergenza sanitaria – delle organizzazioni non profit che quotidianamente si impegnano per le persone con disabilità, le loro famiglie e le comunità. L'Agenda è stata costruita attorno a sei temi strategici: abitare sociale, sostenere le famiglie, vivere il territorio, lavorare per crescere, imparare dentro e fuori la scuola, curare e curarsi. Le iscrizioni ai tavoli di lavoro hanno coinvolto circa 150 organizzazioni. La Comunità Virtuale www.agendoperlagenda è aperta a tutti. Oggi oltre 300 organizzazioni si sono già iscritte.

Iniziative e progetti realizzati sul territorio e/o con la collettività

- Bando **IM-Patto**, bando finanziato da NOVACOOP che ha coordinato azioni di scambio e reciprocità sul territorio di Collegno.
- Attività di **promozione culturale con le scuole dell'infanzia** e del primo ciclo di Grugliasco, Collegno, Volpiano, Settimo, Leini attraverso laboratori di creatività che hanno coinvolto più di 3300 alunni.

- Attività di **animazione a distanza** a favore dei bambini ricoverati nel reparto oncologico del Regina Margherita e delle loro famiglie.
- Attività di **promozione culturale** con diverse associazioni territoriali che hanno coinvolto l'intera cittadinanza, attraverso la produzione di gadget, realizzazione di murales, addobbi natalizi, attività ludiche.
- **Gestione di aiuole cittadine e spazi verdi.**
- Attività di **divulgazione scientifica, inclusione sociale, animazione di Comunità e sviluppo sostenibile** in collaborazione con il Dipartimento di scienze della Vita e Biologia dei Sistemi, l'ASL Città di Torino, ETS, scuole e aziende torinesi
- Nell'ambito della rete Dappertutto 0-6 (di cui IL Margine fa parte) iniziativa nel 2023 sono stati realizzati i laboratori inseriti nella programmazione del Salone del Libro e l'evento di animazione **CartaLia**, con l'iniziativa di **carnevale in Piazza Castello** per la creazione di maschere e giochi, con il partenariato di Città di Torino.
- **Attività per bambini-genitori-nonni-zii per la fascia 0-6 anni**, frutto della co-progettazione di interventi di sostegno, rinforzo e cura dei legami familiari e di sostegno alla genitorialità proposti da realizzarsi presso le sedi del Centro per le Famiglie Ovest Solidale, e/o altre sedi sul territorio consortile.
- **Celebrazione Giornata Diritti per l'Infanzia insieme alla Città di Grugliasco** con organizzazione di "Mangio, Gioco e Cresco", laboratori, giochi, letture e spettacoli gratuiti offerti a bambini e famiglie 0-6 presso La NAVE del Parco Le Serre.
- Partecipazione al bando **PNRR YOUTOO**
- Partecipazione al Bando **Young diverCity**, con Città di Settimo torinese, Centro Studi Sereno Regis, Tavologiovani Settimo Torinese, Casa dei Popoli som. Il progetto ha coinvolto alcuni giovani con disabilità nella raccolta attraverso un questionario, la mappa dei bisogni e desideri dei giovani del territorio e la mappatura delle risorse presenti valutandone l'accessibilità e la possibilità di inclusione.
- Partecipazione al progetto **"Cultura per crescere-Nati per leggere e altre storie da vivere in famiglia"**. In collaborazione con la Fondazione ECM di Settimo Torinese, biblioteca Archimede, operatori della Cooperativa e persone con disabilità da noi seguite hanno offerto a bambini laboratori di creatività all'interno della sezione ragazzi della biblioteca.
- Siamo partner del **Progetto TILDE – Territori che Integrano Lavoro Donne Educazione** di qualità per i minori, realizzato nell'ambito del bando Equilibri di Compagnia di San Paolo, insieme a Unione NET, ai comuni di Borgaro, Caselle, Leini, San Benigno, San Mauro, Settimo T.se e Volpiano e 16 ETS. Partecipiamo alla cabina di regia del progetto.
- Progetto **#aqualunquetitolo**: formazione e inserimento lavorativo per giovani disoccupate/i, inoccupati e NEET. Il progetto è sostenuto da Compagnia di San Paolo per mezzo del **Bando ART+1** e vede un partenariato di 5 ETS accreditati

SAL e 2 agenzie formative. Si rivolge primariamente a giovani, soprattutto under 29 che non studiano e non lavorano (NeeT) per permettere loro di riattivarsi, formarsi e ottenere un lavoro. Il progetto sperimenta e mette a sistema un'azione integrata di formazione, orientamento e inserimento lavorativo diretto o tramite un tirocinio

RAPPORTO CON LA PUBBLICA AMMINISTRAZIONE

La Pubblica Amministrazione è il nostro committente principale e per questo motivo sediamo ai tavoli tematici che in genere vengono proposte dagli enti nostri partner.

Co-progettazione dei servizi erogati o dei progetti di inserimento.

Descrizione attività svolta: **Progetti finanziati per interventi di innovazione sulle povertà educative e supporto alla genitorialità.**

Nel 2021 si sono conclusi i Bandi di contrasto alla povertà educativa nell'ambito dello 0-6 con Città di Torino "Opportunità educative per una Città più equa" che ha coinvolto 10 partner e più di 3000 bambini beneficiari; con Città di Grugliasco e Gruppo Abele Il Bando Nuovi Orizzonti 0-6 Nonni e nipoti in gioco; con il carcere Lorusso e Cutugno il bando Reload "Genitori per sempre" in partnership con l'associazione Bambinisenzasbarre; con il Dipartimento per le Politiche della Famiglia il Bando "Tappe urbane" nell'ambito del bando educare legato all'emergenza educativa post pandemica. Nel 2022 a seguito di questa rete hanno proseguito progettazione di eventi di disseminazione e tappe educative come Cartalia e rete Dappertuttozeroisei.

Sta proseguendo il bando nazionale "Un passo avanti": con il presente progetto insieme al capofila Bambinisenzasbarre si vuole intervenire sulla povertà educativa dei minorenni con genitore detenuto, nello specifico si vuole agire sulla comunità educante e sull'offerta culturale. La comunità educante che mette al centro i figli di genitori detenuti è quella che accanto alla famiglia e alla scuola vede lo stesso carcere, sul quale si vuole incidere costruendo un circuito virtuoso di pratiche trasformative che lo attraversi.

Filo conduttore sarà la Carta dei figli di genitori detenuti/Protocollo d'intesa nazionale, dato che tutte le azioni ne sono l'applicazione pratica. Si tratta del primo documento in Europa che riconosce formalmente i bisogni di questo gruppo vulnerabile di bambini, trasformandoli in diritti.

Sono stati presentati nel 2023 altri nuovi Bandi dell'Impresa Sociale con I Bambini (Tutti Inclusi, Liberi di Crescere). Le attività proposte nei progetti sono finalizzate a intercettare bambini e bambine, ragazzi e ragazze, ed offrire opportunità formative e socializzanti, anche in un'ottica di prevenzione del disagio giovanile, di scambio tra i pari e il coinvolgimento della "comunità

educante”; garantire la piena partecipazione alla vita sociale e scolastica dei minori con disabilità in condizioni di povertà educative; sostenere interventi a favore dei figli minorenni di persone detenute.

P.A. coinvolte: **Città di Torino, Città di Grugliasco, Carcere Lorusso e Cutugno, Icam, Dipartimento per le Politiche della Famiglia. Nei nuovi progetti: Regione Piemonte, Comune di Torino, 13 Istituti Carcerari piemontesi, Uiepe.**

Partecipazione a riunioni e tavoli di lavoro.

Descrizione attività svolta:

- 1.** Membri del **Coordinamento regionale genitore-bambino.**
- 2.** Membri del **Coordinamento contro la violenza di Città di Torino**
- 3.** Partecipazione al tavolo di lavoro su **Torino Social Impact.**
- 4.** Coordinamento pedagogico Servizi 0-6 Comune Grugliasco.
- 5.** **Tavolo Sistema integrato 0-6** Città di Torino.
- 6.** Partecipazione al **tavolo nazionale infanzia Legacoopsociali** 0-6 “Crescerete” e gruppo 6-17 “Già”.
- 7.** **Partecipazione tavoli Legacoopsociali nazionale** **disabilità e scuola/lavoro, politiche del lavoro**
- 8.** Partecipazione ai tavoli per costruzione partecipata del **Patto Formativo** Servizi Educativi Città di Torino
- 9.** Partecipazione al **Tavolo interdisciplinare sulla** **disabilità** Compagnia di San Paolo
- 10.** Partecipazione al tavolo Città di Torino **gruppi misti** **partecipati anziani e disabilità** - cure domiciliari
- 11.** Partecipazione tavoli rete **Dappertutto Zerosei.**
- 12.** Partecipazione tavoli rete **Educativa di Comunità** con Soggetti che operano sui territori della Circoscrizione 1 e 8 in rete con il Servizio Sociale Distrettuale Sud Est, attraverso il Tavolo dell'Educativa di Strada e di Comunità.
- 13.** Partecipazione al **Coordinamento Pedagogico** **Territoriale istituito dalla Regione Piemonte per il** **Sistema Integrato 0-6 di Collegno** (ricomprende Grugliasco, Rivoli, Rosta, Buttigliera, Villarbasce, Rivalta)

- 14.** Partecipazione ai tavoli di “Gruppo Valutatori” organizzato dall’Unità Residenziale del DISM ASL To 3
- 15.** Partecipazione al coordinamento dei servizi diurni per persone con disabilità della provincia di Torino
- 16.** Partecipazione al tavolo disabilità del Consorzio CISSA di Pianezza e ASL 3 distretto nord
- 17.** Partecipazione ai tavoli di Legacoop nazionale su Centri antiviolenza e discriminazione di genere
- 18.** Partecipazione al tavolo dei SAL regionali gestiti da ETS

Piano di Inclusione Sociale – Area 2

Reti di sostegno alla Comunità e di accompagnamento all’inclusione sociale - Disabilità

Descrizione attività svolta: il progetto ha coinvolto 31 persone con disabilità e loro nuclei familiari. Per ognuno è stato attivato un percorso personalizzato basato sull’assessment multidisciplinare e sul supporto educativo con un focus sull’accesso alle risorse territoriali messe in rete che ha consentito di ridurre l’isolamento sociale dei beneficiari e valutare al meglio la presa in carico e il progetto individualizzato da parte dei servizi socioassistenziali del comune di Torino.

P.A. coinvolte: **Comune di Torino, Asl Città di Torino, Agenzia Piemonte Lavoro**

Proposte di intervento da parte degli Ambiti Sociali Territoriali da finanziare nell’ambito del Piano Nazionale di Ripresa e Resilienza (PNRR), Missione 5 “Inclusione e coesione”, Componente 2 “Infrastrutture sociali, famiglie, comunità e terzo settore”, Sottocomponente 1 “Servizi sociali, disabilità e marginalità sociale, Investimento 1.1.2 “autonomia degli anziani non autosufficienti”.

Descrizione attività svolta: **Progetto COCOON Partner Coop” Il Margine” capofila con Coop “Crescere insieme” .**

Attraverso la presa in carico di 70 anziani non autosufficienti per i quali il progetto costituisce, da solo o in integrazione con servizi già attivi, una soluzione che consente la permanenza al domicilio in assenza di eventi critici non prevedibili; consiste nella sperimentazione di un sistema integrato che consenta un monitoraggio del benessere psico-fisico dell’anziano e una corretta assunzione delle terapie anche in assenza di un servizio di assistenza H24; inoltre è prevista la creazione di una community di soggetti coinvolgibili in reti di relazioni e solidarietà di prossimità: 500 fruitori della community di cui

il 20% coinvolgibile in reti di solidarietà corta. Si includono poi piccoli interventi di domotica presso l'abitazione di una parte dei beneficiari

Obiettivi prefissati:

- sperimentazione di sistemi di monitoraggio della salute a per prevenire l'ospedalizzazione o l'istituzionalizzazione delle persone anziane
- riduzione dei costi delle prestazioni sanitarie attraverso l'utilizzo della telemedicina
- Creare relazioni e/o ampliare la possibilità di comunicazione via social

P.A. coinvolte: **CITTA' DI TORINO**

Proposte di intervento da parte degli Ambiti Sociali Territoriali da finanziare nell'ambito del Piano Nazionale di Ripresa e Resilienza (PNRR), Missione 5 "Inclusione e coesione", Componente 2 "Infrastrutture sociali, famiglie, comunità e terzo settore", Sottocomponente 1 "Servizi sociali, disabilità e marginalità sociale, Investimento 1.2 - Percorsi di autonomia per persone con disabilità

Descrizione attività svolta: **DEFINIZIONE E ATTIVAZIONE DEL PROGETTO INDIVIDUALIZZATO**

ABITAZIONE: ADATTAMENTO DEGLI SPAZI, DOMOTICA E ASSISTENZA A DISTANZA

LAVORO: SVILUPPO DELLE COMPETENZE DIGITALI PER LE PERSONE CON DISABILITÀ COINVOLTE NEL PROGETTO E LAVORO A DISTANZA

Obiettivi progettuali: Partendo dal presupposto che l'intento della Città di Torino è quello di utilizzare l'immobile oggetto del presente progetto per la realizzazione di un complesso edilizio costruito organicamente come un quartiere urbano all'interno del quale devono potersi svolgere sia le attività previste dal Bando PNRR che quelle già in essere o previste per il futuro, il nostro Raggruppamento ha svolto il percorso progettuale di seguito descritto.

Gli obiettivi progettuali alla base della progettazione sono consistiti nel garantire la possibilità di utilizzare tutti gli ambienti del compendio in funzione della loro specifica destinazione, rendendoli al contempo più flessibili ed accessibili; nell'adeguare e rendere sicuri gli spazi di connettivo; nel favorire la creazione di spazi di socializzazione fruibili; e non ultimo nell'intervenire nel modo meno invasivo possibile sulla struttura esistente in modo da consentirne un utilizzo continuo.

Le attività proposte dal Raggruppamento che prevede un RTI tra Margine e la Cooperativa Altra Idea rappresentano un punto di riferimento in risposta al problema complesso dell'assistenza alla disabilità a più livelli, promuovendo azioni di prevenzione e superamento di forme di discriminazione, di progettazione e realizzazione di percorsi di autonomia, di accesso (come luogo di incontro e socializzazione) aperti a minori, adolescenti ed adulti a rischio di **esclusione**

sociale e in condizione di disabilità, e percorsi riabilitativi e occupazionali (protetti) per le situazioni di svantaggio e disabilità.

P.A. coinvolte: **CITTA' DI TORINO**

Proposte di intervento da parte degli Ambiti Sociali Territoriali da finanziare nell'ambito del Piano Nazionale di Ripresa e Resilienza (PNRR), Missione 5 "Inclusione e coesione", Componente 2 "Infrastrutture sociali, famiglie, comunità e terzo settore", Sottocomponente 1 "Servizi sociali, disabilità e marginalità sociale, Investimento 1.3 – Housing First

Descrizione attività svolta: Come da Avviso Pubblico **GLI ALLOGGI E L'UFFICIO IN VIA SANTA CHIARA 56 E 58 SARANNO A DISPOSIZIONE PER FAR FRONTE ALLA PRONTA ACCOGLIENZA TEMPORANEA DI DONNE SOLE, CON MINORI ANCHE VITTIME DI VIOLENZA E DI MINORI SOLI.** Ulteriore

proposta sarà quella di dedicare gli spazi anche a ospitare giovani LGBTQIA+. Si tratta di persone, spesso anche "in stato di povertà materiale e immateriale, portatrici di un disagio complesso, dinamico e multiforme, che non si esaurisce nella sola sfera dei bisogni primari ma che investe l'intera sfera delle necessità e delle aspettative della persona, specie

sotto il profilo relazionale, emotivo e affettivo". A tale fine si prevede un iniziale raccordo con i servizi (qualora siano presenti o si ritenga necessario attivarli) seguito da una osservazione, che consenta di valutare al meglio la presa in carico necessaria e poter quindi attivare percorsi individualizzati condivisi.

Obiettivi progettuali: L'obiettivo generale e primario del progetto (realizzato in RTI con la Cooperativa Crescere Insieme) è realizzare delle unità abitative che rispondano al criterio dell'emergenza abitativa in pronto intervento per donne sole, con minori e per giovani LGBTQ+. **OBIETTIVI** • Ospitalità temporanea in emergenza, soddisfacimento bisogni primari, di tutela, supporto e di cura (anche nei termini dell'accudimento) in rete con tutti gli attori coinvolti. • Consolidamento del sostegno per l'autonomia personale • Consolidamento all'interno di un progetto di co-progettazione di questo Progetto di accoglienza a fronte della crescente complessità • Consolidamento della rete con i servizi Sociali e la Sanità • Promuovere azioni di comunità per accoglienza e gestione di situazioni complesse (reti solidali, strutture specifiche per situazioni complesse, presa in carico multiprofessionale, socio sanitaria, ecc) • Responsabilizzazione dei Componenti della RTI attraverso progettualità di sistema e revisioni continue dei processi, nel saper riconoscere e rispondere alle specificità dei bisogni delle persone LGBT. • Ampliare il gruppo di professionisti con profilo differente che sia capace di predisporre un intervento di tipo integrato e transdisciplinare; • Rispettare l'autodeterminazione del soggetto anche seguendo un approccio al Recovery (ovvero sostenere la persona nel recuperare le relazioni sociali con la comunità di riferimento, riacquisire un ruolo sociale) • Sviluppo della rete delle risorse territoriali da utilizzare come proprio bagaglio di competenze e informazioni al fine di individuare nella comunità

P.A. coinvolte: **CITTA' DI TORINO**

Proposte di intervento da parte degli Ambiti Sociali Territoriali da finanziare nell'ambito del Piano Nazionale di Ripresa e Resilienza (PNRR), Missione 5 "Inclusione e coesione", Comp 1 "Servizi sociali, disabilità e marginalità sociale, Investimento 1.1.4 Rafforzare I Servizi sociali e prevenire il burn out tra gli assistenti sociali

Descrizione attività svolta: **Supervisione mono professionale di gruppo delle AA.SS, supervisione individuale per AA.SS, formazione interprofessionale di gruppo per l'organizzazione dei servizi sociali**

PA coinvolte: **Unione Net di Settimo Torinese, CISS Chivasso e CISA Gassino**

Proposte di intervento da parte degli Ambiti Sociali Territoriali da finanziare nell'ambito del Piano Nazionale di Ripresa e Resilienza (PNRR), Missione 5 "Inclusione e coesione", Comp 2 "infrastrutture sociali, famiglie, comunità e terzo settore", sottocomponente 1.2 percorsi di autonomia per persone con disabilità

Descrizione attività svolta: **Progetto "Autonomo e connesso"**

PA coinvolte: **Unione Net e Città di Torino.**

IMPATTI AMBIENTALI

La cooperativa Il Margine ha ottenuto la certificazione ambientale **UNI EN ISO14001:2015 nel 2018.**

Da anni lavora in termini di obiettivi di miglioramento continuo su:

Sensibilizzazione nei confronti di soci, dipendenti e collaboratori:

- Definizione di specifici moduli formativi di 2 ore per occupati
- Pianificazione dell'erogazione dei moduli formativi all'interno delle riunioni di équipe di almeno 1/3 dei servizi
- Erogazione dei moduli come pianificato
- Sensibilizzazione alla riduzione degli imballaggi per l'acqua, con installazione di distributori collegati alla rete idrica

Riqualificazione energetica degli edifici della cooperativa:

- Definizione degli edifici coinvolti
- Studio delle soluzioni praticabili per la riqualificazione energetica
- Definizione di un budget complessivo (compatibile con i risultati di bilancio)
- Definizione del piano complessivo degli interventi da realizzare entro il 2022
Produzione energia fotovoltaica:
- Definizione delle strutture coinvolgibili
- Studio degli interventi praticabili (potenza massima per impianto, ecc.)
- Definizione di un budget complessivo (compatibile con i risultati di bilancio) e ricerca di eventuali bandi, incentivi, ecc.
- Definizione del piano complessivo degli interventi da realizzare entro il 2022

Ambito attività svolta: Consumo energetico

Settore specifico azione intrapresa: fotovoltaico e solare, utilizzo di erogatori diretti con la rete idrica e risparmio degli imballaggi

Ambito attività svolta: Utilizzo di fonte rinnovabili

Settore specifico azione intrapresa: pannelli fotovoltaici su nuove ristrutturazioni, salvo vincoli architettonici

Ambito attività svolta: Utilizzo di materiali o prodotti

Settore specifico azione intrapresa: prodotti ecolabel

SITUAZIONE ECONOMICO-FINANZIARIA ATTIVITÀ E OBIETTIVI ECONOMICO-FINANZIARI

Dati da Bilancio economico:

- Fatturato: **€ 25.927.822**
- Attivo patrimoniale: **€ 20.658.171**
- Patrimonio proprio: **€ 7.554.940**
- Utile di esercizio: **€ 886.454**
- Valore della produzione anno di rendicontazione: **€ 26.961.752**
- Valore della produzione anno di rendicontazione (anno -1): **€ 25.267.127**
- Valore della produzione anno di rendicontazione (anno -2): **€ 23.956.542**

Ripartizione % ricavi

- Ricavi da Pubblica Amministrazione: **22.085.549 - % 85,29**
- Ricavi da aziende profit: **95.237 - % 0,37**
- Ricavi da organizzazioni del terzo settore e della cooperazione: **967.509 - % 3,74**
- Ricavi da persone fisiche: **2.746.563- % 10,61**
- Donazioni (compreso 5 per mille): **48.374 - % 0,17**

Totale **24.268.816**

Fatturato per servizio (ex attività di interesse generale ex art. 2 del D.Lgs. 112/2017)

Tipologia Servizi Fatturato (€)

1. interventi e servizi sociali ai sensi dell'articolo 1, commi 1 e 2, della legge 8 novembre 2000, n. 328, e successive modificazioni, ed interventi, servizi e prestazioni di cui alla legge 5 febbraio 1992, n. 104, e successive modificazioni, e di cui alla legge 22 giugno 2016, n. 112, e successive modificazioni: **€ 4.990.664**
2. interventi e prestazioni sanitarie: **€ 4.875.823**
3. prestazioni socio-sanitarie di cui al decreto del Presidente del Consiglio dei ministri del 14 febbraio 2001, pubblicato nella Gazzetta Ufficiale n. 129 del 6 giugno 2001, e successive modificazioni: **€ 14.779.634**
4. educazione, istruzione e formazione professionale, ai sensi della legge 28 marzo 2003, n. 53, e successive modifiche nonché le attività culturali di interesse sociale con finalità educativa: **€ 671.064**
5. servizi finalizzati all'inserimento o al reinserimento nel mercato del lavoro dei lavoratori e delle persone di cui al comma 4: **€ 894.676**

6. alloggio sociale, ai sensi del decreto del Ministro delle infrastrutture 22 aprile 2008, e successive modifi nonché ogni altra attività di carattere residenziale temporaneo diretta a soddisfare bisogni sociali, sanitari, culturali, formativi o lavorativi: **€ 78.251**

Totale **26.290.112**

FATTURATO PER SERVIZIO COOPERATIVE TIPO A

Asili e servizi per l'infanzia (0-6)

- Asilo Nido: **€ 285.422**

Totali **€ 285.422**

Interventi e servizi educativo-assistenziali e territoriali e per l'inserimento lavorativo

- Interventi socio-educativi territoriali inclusi ludoteche, centri /soggiorni estivi, ecc.): **€ 352.372**
- Inserimento lavorativo: **€ 117.595**

Totali **€ 469.967**

Interventi volti a favorire la permanenza al domicilio

- Assistenza domiciliare (comprende l'assistenza domiciliare con finalità socio-assistenziale e con finalità socio-educativa: **€ 530.439**

Totali **€ 530.439**

Servizi residenziali

- Disabili - Centri socio-riabilitativi e strutture socio-sanitarie: **€ 9.300.575**
- Anziani - Strutture socio-assistenziali e socio-sanitarie: **€ 1.029.650**
- Minori - Comunità e strutture per minori e per gestanti e madre con bambini (include anche le Case fami- glia): **€ 1.607.728**
- Salute mentale - Strutture socio-sanitarie, e Centri di riab. e cura: **€ 4.235.448**
- Adulti in difficoltà - Strutture bassa soglia o di accoglienza abitativa: **€ 78.251**

Totali **€ 16.251.652**

Servizi semiresidenziali

- Disabili - Centri diurni socio-sanitari e socio-riabilitativi: **€ 3.459.701**
- Disabili – Centri diurni ricreativi, laboratori protetti, centri occupazionali: **€ 446.537**
- Anziani - Centri diurni socio-sanitari: **€ 0**
- Minori - Centri diurni, centri polivalenti, centri interculturali, ecc.: **€ 0**

Totali 3.906.238

RSI - RESPONSABILITÀ SOCIALE E AMBIENTALE

Buone pratiche

Attraverso le Politiche di Qualità, Ambiente e Salute-Sicurezza, la cooperativa Il Margine scs:

- 1** Mantiene attivo un chiaro quadro di responsabilità e deleghe, formalizzato, tale per cui oltre al Datore di lavoro che mantiene gli impegni previsti dalla normativa in materia di sicurezza e salute dei lavoratori, sono stati individuati nel Direttore del personale e nel Direttore tecnico le figure pertinenti a tutte le altre responsabilità relative al sistema di gestione integrato e agli aspetti di Salute e sicurezza sul lavoro. Tale quadro di responsabilità è comunicato e compreso all'interno dell'organizzazione.
- 2** Definisce periodicamente i propri obiettivi e la propria politica, in relazione agli aspetti di qualità, ambiente e SSL in modo coerente alle strategie dell'organizzazione.
- 3** Si accerta che i requisiti del sistema di gestione siano integrati con i processi dell'organizzazione, attraverso un monitoraggio costante della progettazione e della gestione dei processi stessi.
- 4** Comunica in ogni opportuna sede e occasione l'importanza di una gestione efficace del SSL/SGI, e del rispetto dei requisiti del sistema.
- 5** Tramite attività di monitoraggio, audit e sopralluoghi si assicura che il SGI consegua i risultati attesi.
- 6** Apre il SGI a tutti i suggerimenti e le modifiche necessarie, supporta le persone e le guida verso un contributo concreto all'efficacia del sistema SGI /SSL.
- 7** Assicurando il miglioramento continuo, attraverso costanti azioni di supporto, auditing, training e consulenza.

- 8** Fornisce sostegno agli altri pertinenti ruoli gestionali, al fine di sostenere le specifiche leadership e rispettive aree di responsabilità, dai coordinatori ai referenti dei servizi,
- 9** Sviluppando, guidando e promuovendo una cultura nell'organizzazione che supporta i risultati attesi del sistema di gestione integrato, tramite costanti momenti di training, formazione, riunioni d'equipe, prove e simulazioni e corsi di aggiornamento.
- 10** Garantisce protezione ai lavoratori dalle ritorsioni a seguito della segnalazione di incidenti, pericoli, rischi e opportunità, e valorizza le segnalazioni come elemento di miglioramento continuo del sistema di gestione.
- 11** Assicura un portafoglio ai delegati del Datore di lavoro tale per cui non vengano a mancare le risorse necessarie a tutte le misure necessarie alla salvaguardia della salute e sicurezza dei lavoratori, e al funzionamento del SGI.
- 12** Assicura la consultazione e la partecipazione dei lavoratori attraverso il processo di nomina dei RLS (PG 03, elezione RLS), e attraverso il processo di segnalazione interna (PG04, Segnalazione interna), del SGI.
- 13** Supportando l'istituzione e l'operatività di eventuali tavoli di lavoro o comitati per la salute e sicurezza, qualora richiesti dai lavoratori o promossi da parti dell'organizzazione per specifiche criticità, anche in collaborazione con il Consorzio NAOS e le sue cooperative.
- 14** Stabilisce, attua e mantiene una politica per la qualità, l'ambiente e la SSL che è appropriata alle finalità e al contesto della cooperativa e supporti i suoi indirizzi strategici.
- 15** Dimensiona gli impatti ambientali della sua attività e dei suoi servizi.
- 16** Mantiene costante un impegno a soddisfare i requisiti applicabili, in termini di qualità e ambiente, oltre che di SSL.
- 17** Mantiene costante un impegno per il miglioramento continuo del sistema di gestione integrato, con particolare attenzione alla riduzione dell'inquinamento ambientale e protezione dell'ambiente.

- 18** Mantiene costante l'impegno a fornire condizioni di lavoro sicure e salubri per la prevenzione di lesioni e malattie correlate al lavoro appropriata allo scopo, alle dimensioni e al contesto dell'organizzazione e alla natura specifica dei suoi rischi per la SSL e opportunità per la SSL.
- 19** Mantiene costante l'impegno ad eliminare i pericoli e a ridurre i rischi per la SSL certi che questo costituisca, oltre al rispetto di requisiti etici e legali, anche una via per una migliore qualità della vita e del lavoro. Si obbliga soddisfare i requisiti di conformità ambientale, di qualità e SSL, anche rispetto ai requisiti della norma internazionale ISO 9001 e 14001 in edizione 2015 e 45001 in edizione 2018.
- 20** Comunica la politica per la qualità, l'ambiente e la SSL, oltre a mantenere la stessa documentata e disponibile alle parti interessate;
- 21** Si assicura che ci siano gli opportuni feedback per essere informata delle prestazioni del sistema di gestione integrato e sulle opportunità di miglioramento e che
- 22** Sia assicurata l'integrità del sistema di gestione anche quando vengono pianificate e attuate modifiche al sistema stesso.

PARTNERSHIP, COLLABORAZIONI CON ALTRE ORGANIZZAZIONI

- ❖ **Tipologia Partner:** **Comune di Settimo Torinese, ASL TO4, Cooperative, Associazioni, APS laboratorio teatrale.**

Denominazione Partnership: BANDO COMPAGNIA DI SAN PAOLO SALUTE
EFFETTO COMUNE - **Titolo del progetto: SE GIOVA.**

Tipologia Attività: azioni differenziate inerenti la sensibilizzazione sul tema della salute mentale, realizzate da un gruppo inclusivo di giovani dai 18 ai 27 anni: dalla gestione della sede dedicata al progetto, alla realizzazione dei materiali promozionali e informativi; dalla partecipazione a un laboratorio teatrale alla realizzazione di podcast presso la radio della Biblioteca Archimede di Settimo; dalle iniziative di protagonismo giovanile per la ricerca e la mappatura dei bisogni dei coetanei, in collaborazione con tutte le altre organizzazioni e associazioni già attive sul territorio, alla partecipazione ai tavoli delle politiche giovanili.

- ❖ **Tipologia Partner:** **Università, Cooperative, Asl Città di Torino Comune di Torino, imprese, Enti di ricerca.**
Denominazione Partnership: **FARFALLE IN TOUR** (Università di Torino: Dip. Scienze della Vita e Biologia dei sistemi, cooperativa la Rondine, DSM Asl Città di Torino).

Tipologia Attività: Un progetto innovativo legato alle politiche verdi di rigenerazione urbana, promosso dalla cooperativa nel 2014 in collaborazione con ASL Città di Torino, Dipartimento di ~~Centro~~ di Salute Mentale e Dipartimento di Scienze della vita e Biologia dei sistemi dell'Università di Torino. Nel 2018 il partenariato si è allargato alla cooperativa La Rondine. Dal 2018 al 2021, Farfalle in ToUr ha fatto parte di un grande progetto europeo, proGInreg – Productive Green Infrastructure for Post-industrial Urban Regeneration, in partenariato con il comune di Torino.

L'obiettivo è la costruzione di corridoi verdi e di oasi che permettano il ripopolamento delle farfalle autoctone delle aree urbane, generalmente ostili e non permeabili agli insetti impollinatori, gestiti e curati dagli utenti delle due cooperative che vengono formati da DBIOS per diventare Citizen scientist partecipando al monitoraggio dei lepidotteri nelle aree interessate.

- ❖ **Tipologia Partner:** **Università, Organizzazioni profit.**
Denominazione Partnership: **AUT (POLITECNICO DI TORINO E LEROY MERLIN)**

Tipologia Attività: Un "workshop di autocostruzione" gestito dal team studentesco AUT del Politecnico di Torino all'interno del servizio "Orto che cura" della

cooperativa. Nel corso dell'intervento, è stata trasformata un'area del giardino attraverso la realizzazione di strutture temporanee per la coltivazione, l'interazione e la condivisione sociale. L'aspetto innovativo del progetto è evidentemente la sua ricaduta sociale, non solo sul territorio ma anche nei confronti di tutti gli attori che a diverso titolo hanno contribuito alla buona riuscita del workshop: studenti, operatori, utenti del servizio.

❖ **Tipologia Partner: Organizzazioni profit (LEROY MERLIN).**

Denominazione Partnership: **LESSONS FOR GOOD.**

Tipologia Attività: Una serie di laboratori pratici per realizzare oggetti nuovi utilizzando materiali di scarto e di riciclo. Una collaborazione virtuosa tra operatori della nostra cooperativa, ospiti dei nostri centri diurni sul territorio e tecnici del Lory Merlin di Collegno.

❖ **Tipologia Partner: Associazioni no profit, Organizzazioni profit (RIGENERIAMO E LEROY MERLIN).**

Denominazione Partnership: **RI-GENERIAMO.**

Tipologia Attività: Interventi "rigenerativi" realizzati in stretta co-progettazione con (RI)GENERIAMO, la società benefit sostenuta da Leroy Merlin Italia: lavori di cura del verde per i negozi Leroy Merlin di Collegno e Moncalieri, realizzati nei cantieri di lavoro di Margine B; produzione di piantine aromatiche e di piante grasse attraverso l'integrazione di persone fragili, con disabilità mentali e psichiche.

❖ **Tipologia Partner: Città di Torino, Cooperative Progetto Tenda, Stranaidea, Il Margine, Consorzio La Valdocco, Associazioni Disincanto, Gruppo Abele, Ulaop, Mamre, Fondazione Agnelli.**

Denominazione Partnership: **OPPORTUNITÀ EDUCATIVE PER UNA CITTÀ PIÙ EQUA**

Tipologia Attività: attività contrasto alla povertà educativa attraverso il potenziamento di servizi di inclusione scolastica, ampliamento laboratori, ludoteche, formazione insegnanti, sostegno alle famiglie. Tutto questo, promuovendo condizioni favorevoli attraverso nuovi strumenti in coerenza con i bisogni dei bambini e delle loro famiglie.

❖ **Tipologia Partner: Gruppo Abele, Disincanto: Il Margine, La Valdocco, Liberitutti, Progetto, Xkè, Stranaidea, Compagnia di San Paolo.**

Denominazione Partnership: **TAPPE URBANE.**

Tipologia Attività: Imparare, giocare e muoversi a Torino – (www.tappeurbane.it), progetto realizzato con il contributo del Dipartimento per le politiche della famiglia della Presidenza del Consiglio dei ministri, sostenuto dalla Città di Torino e realizzato da una rete di 9 partner già protagonisti di servizi e attività per la prima infanzia nell'area cittadina e metropolitana. Il Progetto ha realizzato iniziative sperimentali sensibili al territorio, ai bisogni della prima infanzia e delle famiglie, mirate a rendere maggiormente fruibili i contesti educativi e scolastici arricchendo le esperienze evolutive attraverso la partecipazione a Tappe “nella bellezza” artistica, culturale e ambientale. Gli Enti attuatori hanno collaborato con i servizi educativi e scolastici per costruire alleanze sostenibili e virtuose anche al termine del periodo progettuale, realizzando processi creativi e di partecipazione diffusi, equi, inclusivi e sostenibili.

❖ **Tipologia Partner: Città di Grugliasco e Gruppo Abele, finanziato da Compagnia di San Paolo.**

Denominazione Partnership: **NONNI E NIPOTI IN GIOCO.**

Tipologia Attività: attività per intercettare bambini e bambine che non frequentano i servizi insieme ai loro genitori e ai nonni. Laboratori, seminari formativi per disseminazione cultura della cura nella prima infanzia.

❖ **Tipologia Partner: Bambinisenzasbarre, 12 partner del terzo settore in tutta Italia, Ministero della Giustizia, Garante nazionale dell'infanzia e adolescenza, 30 tra provveditorati, istituti penitenziari e Icam in Italia.**

Denominazione Partnership: **IL CARCERE ALLA PROVA DEI BAMBINI.**

Tipologia Attività: con il presente progetto insieme al capofila Bambinisenzasbarre si vuole intervenire sulla povertà educativa dei minorenni con genitore detenuto, nello specifico si vuole agire sulla comunità educante e sull'offerta culturale. La comunità educante che mette al centro i figli di genitori detenuti è quella che accanto alla famiglia e alla scuola vede lo stesso carcere, sul quale si vuole incidere costruendo un circuito virtuoso di pratiche trasformative che lo attraversi. Filo conduttore sarà la Carta dei figli di genitori detenuti/Protocollo d'intesa nazionale, dato che tutte le azioni ne sono l'applicazione pratica. Si tratta del primo documento in Europa che riconosce formalmente i bisogni di questo gruppo vulnerabile di bambini, trasformandoli in diritti.

❖ **Tipologia Partner: Regione Piemonte, 11 case circondariali piemontesi, Uiepe, 15 ETS piemontesi tra cui il Ctv di Biella e Vercelli capofila per i 5 csv del Piemonte.**

Denominazione Partnership: **Liberi Legami, bando Liberi di Crescere**

Tipologia Attività: Le attività proposte prevedono l'attivazione di un sistema di accoglienza dei bambini (“spazio giallo”) negli istituti penitenziari coinvolti, che consenta di intercettare i loro bisogni rispetto al rapporto con il genitore

detenuto o ad altri aspetti di crescita, e percorsi di supporto psicologico (individuale e di gruppo) in favore degli adulti sottoposti a misure detentive, con focus specifico su sex offenders, detenuti in alta sicurezza e madri detenute con figli al seguito, per accompagnarli nel processo di elaborazione della separazione e di accettazione della situazione da parte del nucleo familiare. Infine, le azioni di sensibilizzazione della cittadinanza, svolte grazie alla collaborazione con il mondo scolastico, porteranno alla decostruzione dello stereotipo comune legato all'essere figli di detenuti, incentivando l'inclusione sociale di questo target

- ❖ Tipologia Partner: **AnimazionValdocco, Xkè?ZeroTredici, Gruppo Abele, LiberiTutti, Il Margine, Stranalea, Mamre, Accomazzi, DisIncanto, Progetto Tenda.**

Maggior sostenitore: Fondazione Compagnia di San Paolo. Con il contributo e patrocinio di Città di Torino

Denominazione Partnership: **Dappertutto 0-6** (si origina dalla rete di partner che ha curato il progetto "TappeUrbane" e nasce nell'ambito del progetto Opportunità Educative per una città più equa)

Tipologia Attività: Scopo della rete è la creazione e realizzazione di eventi finalizzati a promuovere l'inclusione sociale, educativa e culturale di bambine e bambini e delle loro famiglie. Nell'ambito di questa iniziativa sono stati realizzati i laboratori inseriti nella programmazione del **Salone del Libro** e l'evento di animazione **CartaLia**

- ❖ Tipologia Partner: **Consorzio Ovest Solidale, Cooperative IL Margine, San Donato, ET, Educazione Progetto, Valdocco, La Carabattola, Atypica, Il Punto, Pandora. Associazioni Uisp, Ohana, Womanly, Diaconia Valdese, CRI rivoli, Famiglia ala centro, Progetto Davide.**

Denominazione Partnership: **co-progettazione di interventi di sostegno, rinforzo e cura dei legami familiari e di sostegno alla genitorialità** proposti da realizzarsi presso le sedi del **Centro per le Famiglie Ovest Solidale**, e/o altre sedi sul territorio consortile

Tipologia Attività: TARGET 0/6 TARGET (DI NOSTRA COMPETENZA).: Essere una opportunità di incontro per i bambini/e che non usufruiscono dei servizi educativi della prima infanzia (nido, centri di custodia oraria); contribuire nella riduzione dello stress dei nonni e delle nonne nella cura e relazione con i nipoti valorizzando le loro potenzialità educative; offrire un luogo di incontro per genitori di bambini piccoli in cui potersi confrontare, sentire ascoltati e dove trovare informazioni rispetto alle opportunità educative e di crescita che il territorio offre.

- ❖ **Tipologia Partner: Cooperativa Animazione Valdocco Capofila, Il Margine e altri 15 ETS Torinesi, Comune Torino, Asl, Università Torino, MIUR**

Denominazione Partnership: **NUOVI CONTESTI**

Tipologia Attività e obiettivi: Target minori disabili 6-17 anni e loro famiglie con doppio svantaggio (disabilità grave e povertà educativa)

Saranno formati Educatori Territoriali per l'inclusione ETI, che opereranno per rendere protagonisti i minori con disabilità e le loro famiglie creando cantieri trasformativi in sei contesti urbani.

- ❖ **Tipologia Partner: Compagnia di San Paolo, Il Margine, 8 ETS, Istituzioni pubbliche (Asl TO, Università Torino, Comune Torino, Regione Piemonte area lavoro e orientamento)**

Denominazione Partnership: Progetto **Tavolo tecnico interdisciplinare sulla disabilità**

Tipologia Attività: Target giovani con disabilità intellettiva (2 fasce di età: 15-14 anni; >24 anni), le loro famiglie. Gli enti del Tavolo disabilità, hanno l'obiettivo di riflettere sugli esiti e generare possibili itinerari per una sostenibilità futura

- ❖ **Tipologia Partner: Oratorio San Luigi, Cooperativa Accomazzi, UISP, Educatorio della Provvidenza, Asai, oratorio Crocetta, Paradigma, oratorio San Felice, Cooperativa il Margine Rete di Quelli dell'Educativa di Comunità**

Denominazione Partnership: **Progetto Super8**

Tipologia Attività: Soggetti che operano sui territori della Circoscrizione 1 e 8 in rete con il Servizio Sociale Distrettuale Sud Est, attraverso il Tavolo dell'Educativa di Strada e di Comunità. Gli interventi di educativa di comunità sono dedicati a minori e alle loro famiglie. Potenziando le azioni della comunità educante sul territorio di appartenenza, e lavorando in ottica di prevenzione primaria e resilienza, contrastano l'esclusione sociale e promuovono una cultura dell'accoglienza, dell'inclusione e di prevenzione del disagio.

- ❖ **Tipologia Partner: Agenzia San Salvario Capofila, Il Margine, Laqup, Associazione Donne Africa Sudsahariana e Il Generazione**

Denominazione Partnership: **Bando Youtoo Progetto A piedi nudi in aiuola- spazio aperto di partecipazione giovanile**

Tipologia Attività: Il progetto si pone le seguenti finalità: intervenire su uno spazio fisico per favorire la rigenerazione socio-culturale di un luogo con forti potenzialità aggregative, promuovere il coinvolgimento di adolescenti e

giovani attraverso la loro partecipazione diretta alla ideazione e realizzazione di iniziative e interventi di carattere ricreativo e artistico culturale, fortemente radicati con più ampie reti e progettualità territoriali, promuovere la cultura della responsabilità attraverso azioni di protagonismo giovanile in ambito ambientale e della cura del bene pubblico, con attenzione a possibilità e criticità in tutto il quartiere di San Salvario.

Promuove attività culturali ed educative per giovani in età 11-14 e punto di aggregazione spontanea di giovani in età 14-18.

- ❖ Tipologia Partner: **CISSA Pianezza, Il Margine, ASL TO3 : NPI, Dipartimento di psicologia adulti; STRANAIDEA; VALDOCCO; ANTEO; FRASSATI; CASA BENEFICA; ISOLA CHE C'E'; CAM oratorio San Francesco Venaria, Istituto dei sordi Pianezza.**

Denominazione Partnership: **Co-progettazione dei servizi educativi** erogati in favore di persone adulte e minori in situazione di fragilità sociale e di soggetti adulti e minori diversamente abili (Età **0-64** anni) residenti nel **territorio del CISSA**

Tipologia Attività: sostenere il più possibile il nucleo familiare nel suo ambiente domestico, nel rispetto delle singole specificità ed esigenze, al fine di poter esercitare le proprie capacità e autonomie, sperimentando la possibilità di acquisirne di nuove, all'interno di un "setting parzialmente protetto". Promozione del "lavoro di rete", attraverso incontri periodici con tutti gli interlocutori coinvolti nella realizzazione del progetto educativo del nucleo (Servizi Sociali, NPI, Sert, DSM...) e attraverso la collaborazione con i servizi offerti dal territorio (enti, associazioni, agenzie formative e ludico-ricreative); Realizzazione di specifici progetti di avviamento al lavoro, grazie al coordinamento con il Servizio di Avviamento al Lavoro (SAL) interno alla Cooperativa.

- ❖ Tipologia Partner: Coprogettazione fra enti all'interno di una équipe multidisciplinare:
- **CISSA:** Assistenti Sociali, Educatori Professionali - Educatori Professionali, TeRP, Psicologi delle cooperative sociali **Anteo, Frassati e il Margine - ASLTO3:** Neuropsichiatra, Psichiatri, Psicologi, Educatori Professionali

Denominazione Partnership: **Fondo per l'inclusione delle persone con disabilità".
Risorse dedicate alle persone con disturbo dello spettro autistico.**

Tipologia Attività: Incremento della continuità degli interventi nei diversi ambiti di vita dei destinatari (scuola, casa, territorio e tempo libero, lavoro) e nella fase di passaggio dalla minore alla maggiore età. Incremento della qualità della

vita dei minori e degli adulti con disturbi dello spettro autistico presenti sul territorio

Diffusione ed adozione condivisa di prassi di lavoro per l'intervento terapeutico, assistenziale ed educativo per l'autismo, dall'età evolutiva all'età adulta.

Incremento dell'efficacia e dell'efficienza degli interventi rivolti ai beneficiari

Incremento delle competenze dei nuclei familiari

❖ Tipologia Partner: **Associazioni no profit, Organizzazioni profit (RIGENERIAMO E LEROY MERLIN).**

Denominazione Partnership: **BRICOLAGE DEL CUORE.**

Tipologia Attività: Il progetto ha coinvolto alcuni dipendenti del negozio Leroy Merlin di Moncalieri che, insieme ad alcuni ospiti ed operatori della RAF Il Centro, hanno svolto alcune attività di bricolage e piccola manutenzione, in un'ottica di condivisione e partecipazione al processo di rifunionalizzazione di alcuni spazi.

❖ Tipologia Partner: **Associazioni no profit, Organizzazioni profit (RIGENERIAMO E LEROY MERLIN).**

Denominazione Partnership: **FORMIDABILI LAB.**

Tipologia Attività: Laboratori ospitati all'interno di Green Pea sui temi dell'economia circolare che hanno visto protagonisti gli ospiti della RAF Il Centro, i quali hanno condotto un workshop per bambini e famiglie, utilizzando materiali di recupero.

❖ Tipologia Partner: **rete territoriale (ASSOCIAZIONI NO PROFIT).**

Tipologia Attività: in collaborazione con l'associazione **ConTesto** gli ospiti delle RAF Il Centro e Volere Volare hanno svolto attività di Pet Therapy.

❖ Tipologia Partner: **Graphic Days, Print Club Torino**, nell'ambito del **bando Wonder**, di **Fondazione Compagnia di San Paolo** in partnership con **Torino Social Impact e Circolo del Design**,

Denominazione Partnership: **MiniMegaSpazio**

Tipologia Attività: un progetto di riqualificazione urbana e di social design, nato dalla collaborazione con con l'obiettivo di portare bellezza in luoghi poco visibili, in un'ottica di benessere collettivo e condiviso. L'opera di riqualificazione urbana nasce dal desiderio di **creare un luogo dove far comunicare l'uomo, la natura e la cittadinanza**. Il progetto respira lo stesso clima di inclusione e aggregazione che investe gli spazi interni di Mò Margine Officine, anch'essi recentemente riqualificati per creare un'oasi di benessere e integrazione sociale. Per concretizzare il progetto sono stati utilizzati gli strumenti di design sociale e dall'unione di sinergie diverse ma complementari ed è nato un piccolo ecosistema di bellezza e sostenibilità.

- ❖ **Tipologia Partner:** **Cooperativa Il Margine e Cooperativa Crescere Insieme. La costruzione dell'ambiente virtuale è stata affidata ad un partner scientifico che è il Dipartimento di Informatica del Politecnico di Torino, nella persona della dottoressa Agata Marta Soccini. Accanto a questo c'è tutto il percorso e il protocollo che intendiamo costruire con il secondo partner: Fondazione LINKS, da anni al lavoro nell'ambito della costruzione di strumenti di misurazione degli stati emotivi tramite l'analisi del contenuto vocale e del tono della voce e della mimica facciale.**

Denominazione Partnership: **KNOCK KNOCK, IT'S OPEN**

Tipologia Attività: progetto sperimentale che prevede di realizzare una soluzione tecnologico/digitale che possa assistere e favorire il percorso di inserimento di persone fragili in nuovi contesti quotidiani. Nello specifico è finalizzato a facilitare l'inserimento di nuovi ospiti presso il CAD Margine Officine, accedendo alla possibilità di vivere anticipatamente l'esperienza visitando virtualmente il Centro attraverso un visore. Grazie alla collaborazione con il Dipartimento di Informatica del Politecnico di Torino gli ambienti di Margine Officine sono infatti stati totalmente riprodotti in VR, permettendo non solo la visita ma anche l'interazione con alcuni oggetti. La collaborazione con Fondazione Links permette invece di identificare i marcatori emozionali delle persone coinvolte, allo scopo di verificare se effettivamente l'esperienza anticipatoria in VR contribuisce a ridurre l'ansia correlata all'esperienza reale.

- ❖ **Tipologia Partner:** **CIFAD (Centro de investigação em Arte e Design) ESAD (Escola Superior de Artes e Design) di Matosinhos, distretto di Porto, Portogallo.**

Tipologia Attività: in collaborazione con **ESAD** è stata avviata una collaborazione finalizzata ad accogliere, nell'ambito del progetto **Erasmus+** studenti dei corsi di laurea triennale e specialistica in Design di Interni, di

Prodotto, di Moda, di Comunicazione, Arti Digitali e Multimedia, Illustrazione e Design per l'Impatto Sociale. Nel 2023 Margine Officine ha accolto una stagista del corso di Design di Prodotto.

❖ Tipologia Partner: **rete territoriale (CISSA di Pianezza)**

Denominazione Partnership: **"Vado a vivere da solo"**

Tipologia Attività: progetto per l'acquisizione delle competenze per la vita indipendente per 2 persone con disabilità ad Alpignano.

❖ Tipologia Partner: **rete territoriale (CISSA di Pianezza)**

Denominazione Partnership: **Co-programmazione alla co-progettazione del cissa di Pianezza** per i servizi educativi erogati in favore di persone minori e adulte in situazione di **fragilità sociale** e di soggetti adulti e minori **diversamente abili** - Fondo per l'autismo CISSA Pianezza

❖ Tipologia Partner: **rete territoriale (Fondazione Via Maestra, in partenariato con la cooperativa Animazione Valdocco, la cooperativa Frassati e l'associazione GRH)**

Denominazione Partnership: **IMMAGINARIA**

Tipologia Attività: Un'iniziativa volta alla diffusione e alla sensibilizzazione delle comunità a valori quali inclusività e sostenibilità.

❖ Tipologia Partner: **rete territoriale (Fondazione Via Maestra, che ha messo a disposizione la Biblioteca Civica "Tancredi Milone" di Venaria Reale)**

Denominazione Partnership: **Laboratori di manualità, lettura e biblioterapia**

Tipologia Attività: Le attività hanno coinvolto gli ospiti e gli operatori di Fàbrica e del CST "Da Vinci" di Cooperativa Animazione Valdocco.

❖ Tipologia Partner: **rete territoriale (Uffici Educativi delle Residenze Reali Sabaude)**

Tipologia Attività: periodicamente viene data ai nostri ospiti la possibilità di partecipare a visite guidate ed attività educative e socializzanti nell'ambito della programmazione della Reggia di Venaria.

OBIETTIVI SVILUPPO SOSTENIBILE SDGS



Sconfiggere la povertà: tra le sue manifestazioni c'è la fame e la malnutrizione, l'accesso limitato all'istruzione e agli altri servizi di base, la discriminazione e l'esclusione sociale, così come la mancanza di partecipazione nei processi decisionali.



Salute e benessere: per raggiungere lo sviluppo sostenibile è fondamentale garantire una vita sana e promuovere il benessere di tutti a tutte le età.



Istruzione di qualità: fornire un'educazione di qualità, equa ed inclusiva, e opportunità di apprendimento per tutti; un'istruzione di qualità è la base per migliorare la vita delle persone e raggiungere lo sviluppo sostenibile.



Parità di genere: raggiungere l'uguaglianza di genere e l'empowerment (maggiore forza, autostima e consapevolezza) di tutte le donne e le ragazze.



Lavoro dignitoso e crescita economica: incentivare una crescita economica duratura, inclusiva e sostenibile, un'occupazione piena e produttiva ed un lavoro dignitoso per tutti.



Città e comunità sostenibili: rendere le città e gli insediamenti umani inclusivi, sicuri, duraturi e sostenibili.



Pace, giustizia e istituzioni forti: promuovere società pacifiche e più inclusive per uno sviluppo sostenibile; offrire l'accesso alla giustizia per tutti e creare organismi efficienti, responsabili e inclusivi a tutti i livelli.

POLITICHE E STRATEGIE



Obiettivo 1: Porre fine ad ogni forma di povertà nel mondo.

La povertà va ben oltre la sola mancanza di guadagno e di risorse per assicurarsi da vivere in maniera sostenibile. Tra le sue manifestazioni c'è la fame e la malnutrizione, l'accesso limitato all'istruzione e agli altri servizi di base, la discriminazione e l'esclusione sociale, così come la mancanza di partecipazione nei processi decisionali. La crescita economica deve essere inclusiva, allo scopo di creare posti di lavoro sostenibili e di promuovere l'uguaglianza.

La nostra Cooperativa si occupa di contrasto alla povertà educativa attraverso progetti specifici dedicati ai bambini in fascia 0-6 anni in particolare con il Bando dell'Impresa Sociale Con i Bambini "Opportunità educative per una Città più equa", in partenariato con Città di Torino e Cooperative e associazioni del territorio. Da diversi anni ci occupiamo anche di contrasto alla povertà educativa di bambini figli di detenuti, con progetti di accompagnamento scolastico/extrascolastico e inclusione sociale. Nel triennio 2021-2023 è stato possibile vedere l'operato del nostro progetto nazionale, finanziato sempre dall'impresa sociale con i bambini "IL CARCERE ALLA PROVA DEI BAMBINI" con capofila l'associazione Bambinisenzasbarre. Con il presente progetto si è voluto dare applicazione pratica alla Carta dei diritti dei figli dei detenuti, con il coinvolgimento del Ministero di giustizia – Dap, Dipartimento dell'Amministrazione penitenziaria e l'Autorità Garante nazionale dell'Infanzia e dell'Adolescenza come partner istituzionali, partner di progetto IL MARGINE e altri enti e associazioni della rete italiana di lavoro all'interno degli ICAM e delle Carceri. Nel 2022 sono proseguite le co-progettazioni con gli ETS già partner in altri progetti e ampliandosi ulteriormente partecipando ad altri tre bandi dell'Impresa Sociale con i Bambini: **Spazi Aggregativi di prossimità** (per i minori tra i 10 e i 17 anni).

L'obiettivo è offrire opportunità formative e socializzanti, anche in un'ottica di prevenzione del disagio giovanile, promuovendo il protagonismo e la partecipazione attiva dei ragazzi e delle ragazze, lo scambio tra pari e il coinvolgimento della "comunità educante).

I due bandi qui sotto citati hanno avuto un percorso di valutazione e rimodulazione nel 2023 con finale esito positivo e le loro azioni saranno attive per il prossimo triennio:

Tutti Inclusi (il bando si propone di garantire la piena partecipazione alla vita sociale

e scolastica dei minori con disabilità in condizioni di povertà educativa. Il bando intende sostenere interventi innovativi e sperimentali che rimuovano o riducano le barriere, sia fisiche che culturali, nell'accesso a opportunità educative e ludiche, garantendo la piena inclusione dei minori in povertà che rientrino nella categoria della disabilità vera e propria ,sensoriale, motoria, psichica ex L.104/92 o che presentino importanti disturbi evolutivi specifici) e il bando **Liberi di crescere** (obiettivo del bando è sostenere progetti a favore dei figli minorenni di persone detenute).



Obiettivo 3: Salute e benessere.

L'attenzione a garantire e tutelare la salute e il benessere sia delle persone che ci vengono affidate, sia dei nostri soci è l'asse portante di tutti i nostri interventi di cura.



Obiettivo 4: Fornire un'educazione di qualità, equa ed inclusiva, e opportunità di apprendimento per tutti.

Un'istruzione di qualità è la base per migliorare la vita delle persone e raggiungere lo sviluppo sostenibile. Si sono ottenuti risultati importanti per quanto riguarda l'incremento dell'accesso all'istruzione a tutti i livelli e l'incremento dei livelli di iscrizione nelle scuole, soprattutto per donne e ragazze. Il livello base di alfabetizzazione è migliorato in maniera significativa, ma è necessario raddoppiare gli sforzi per ottenere risultati ancora migliori verso il raggiungimento degli obiettivi per l'istruzione universale. Per esempio, a livello mondiale è stata raggiunta l'uguaglianza tra bambine e bambini nell'istruzione primaria, ma pochi paesi hanno raggiunto questo risultato a tutti i livelli educativi.

La cooperazione sociale insieme alla famiglia è inserita a tutti gli effetti nella **comunità educante** agendo nella gestione interna di servizi educativi nell'ambito della prima infanzia e dei servizi integrativi, nei servizi per **l'inclusione scolastica**, nelle reti educative territoriali con un apporto

sempre più importante alla costruzione della comunità educante. In particolare, IL MARGINE aderendo al “Manifesto cooperativo per l'educazione e la tutela dei diritti dell'infanzia e dell'adolescenza” stilato da Legacoopsociali in occasione del Trentesimo anniversario della dichiarazione Onu dei Diritti dell'infanzia e dell'adolescenza, sottolinea che due dei 10 principi che sono proprio:

- cooperare per costruire comunità: la cooperazione deve essere intesa come un modello di comportamento che influenza l'atteggiamento di una collettività proattiva e co-responsabile. I servizi socio-educativi sono perciò luoghi di “beni relazionali” nei quali promuovere la costruzione di cittadinanza attiva e di un senso di comunità che accoglie, rispetta e tutela, partendo dai bambini e dagli adolescenti, arrivando alle famiglie e allargandosi al territorio nella logica di favorire il benessere della comunità, la coesione sociale, e la prevenzione del disagio.

- co-responsabilità della comunità educante: l'educazione è un processo complesso che necessita di molte alleanze e punti di vista per individuare obiettivi, prospettive di cambiamento e modalità operative efficaci a sostenere la cura e la tutela dei bambini, delle bambine e degli adolescenti. Tale compito valica i confini delle singole persone e organizzazioni e mette in gioco il ruolo e l'azione della comunità educante composta dalle famiglie, dalla scuola, dalle istituzioni pubbliche, dagli enti del sociale e del profit. Il punto di partenza è l'individuo, indipendentemente da qualsiasi estrazione sociale, provenienza etnica, religiosa e culturale, dall'orientamento sessuale e dalla appartenenza di genere, il punto di arrivo supera l'individuo a favore di un interesse comune e collettivo che consente alla nostra società di crescere per e con i bambini di oggi, adulti del futuro. Abbiamo attivamente partecipato al tavolo “imparare fuori e dentro la scuola” che fa parte del percorso AGENDO PER L'AGENDA. 150 organizzazioni non profit tra cui (IL MARGINE), che operano nell'ambito della disabilità in Piemonte e Valle d'Aosta, hanno lavorato nei mesi scorsi per arrivare a definire per ciascun Goal un documento operativo (Report) contenente possibili azioni da realizzare. Siamo attivi nei nuovi tavoli avviati da Regione Piemonte di Coordinamento territoriale nell'ambito dei Servizi per il Sistema integrato 0-6 a Torino e a Grugliasco. La nostra esperienza di lavoro con i bambini disabili all'interno degli asili e delle scuole di ogni ordine e grado, per promuovere le loro competenze e la loro inclusione fin dai primi anni di vita, inoltre, ci rende consapevoli quanto sia possibile essere protagonisti del cambio di traiettoria di questi bambini e delle loro famiglie.



Obiettivo 5: Parità di genere.

La nostra cooperativa, poi, è caratterizzata da una compagine sociale per l'80% costituito da donne e lo stesso CDA è tutto al femminile. Questa

caratteristica ci ha portato a fare dei ragionamenti mirati in tema di parità di genere, cercando di andare incontro ai diversi bisogni delle nostre socie: ad esempio, accesso privilegiato all'orario diurno per le donne che hanno figli minori, conciliazione vita/lavoro e, grazie al Family Audit (previsto dal nostro Welfare aziendale), possibilità di aumentare i permessi per la malattia dei figli oltre a quelli previsti dalla Legge (esteso anche gli uomini). Questo anno aderiamo, unici in Piemonte, a un progetto nazionale per l'impiego di operatori volontari in servizio civile, organizzato e promosso dalla Commissione Pari Opportunità di Legacoop nazionale e alcune cooperative italiane. Il progetto intende lavorare su alcuni aspetti della formazione del rispetto di genere, visto il bisogno comune di contribuire a ridurre il fenomeno discriminatorio, affrontando con i minori, i giovani e gli adulti alcuni punti focali delle tematiche di genere. Noi, nello specifico, declineremo questo progetto all'interno della nostra Area minori, concentrandoci su azioni educative mirate per sensibilizzare alla parità di genere e contro la violenza sulle donne attraverso giochi, simulazione e formazione. In sede di Assemblea, è stato modificato lo Statuto, inserendo al suo interno il tema dell'impegno statutario nel garantire, in forme diverse, l'identità di genere e l'educazione al rispetto di quest'ultimo nonché l'impegno nella lotta alla violenza di genere e alle discriminazioni.

Ad oggi la Cooperativa è partner all'interno del Coordinamento contro la violenza delle donne della Città di Torino; ha ottenuto, attraverso la partecipazione ad una manifestazione di interesse, la messa a disposizione di alcuni posti all'interno delle Comunità genitore/bambino per l'ACCOGLIENZA EXTRACARCERARIA NUCLEI MAMMA BAMBINO.

La Cooperativa Il Margine ha ottenuto la certificazione **UNI/PdR 125:2022 "Linea guida sul sistema di gestione per la parità di genere"** che prevede l'adozione di specifici interventi inerenti alle Politiche di parità di genere nelle organizzazioni. Per ottenere la certificazione, è necessario innanzitutto implementare un efficace **sistema di gestione per la parità di genere**. La **certificazione secondo la UNI/PdR 125:2022 supporta le organizzazioni nel promuovere la parità di genere**, trasformando la cultura aziendale, confrontandosi per costruire la propria visione strategica secondo un processo virtuoso, migliorando e valorizzando le performance individuali e organizzative, facendo emergere le varietà delle caratteristiche personali e professionali al fine di una riproposta e attualizzazione dell'economia e competitività aziendale.



Obiettivo 8: Buona occupazione e sviluppo economico.

Le politiche di Welfare sociale messe in atto dalla cooperativa (descritte nella voce specifica di questo Bilancio) e gli investimenti previsti dal piano economico

in termini di innovazione e miglioramento dei servizi (anche qui descritti nella voce specifica) vanno tutti nella direzione di dare un'attuazione concreta all'Obiettivo 8 dell'Agenda ONU 2030.



Obiettivo 11: Città e comunità sostenibili.

Un'attenzione particolare è stata destinata al tema dell'inserimento lavorativo, visto l'impatto generato dal COVID sulle persone più fragili, attraverso la promozione del progetto Individual Placement & Support: Metodo per il Supporto all'Impiego delle Persone con Disturbi Mentali, realizzato in collaborazione con il consorzio SELF e il Dipartimento Interaziendale di Salute Mentale dell'ASL TO3, grazie al contributo della Regione Piemonte. Altri progetti importanti che vanno nella direzione di contribuire a creare comunità sostenibili (già trattati alla voce "Progetti di utilità sociale") sono anche "Farfalle in Tour" (che prevede la costruzione di corridoi verdi e di oasi che permettano il ripopolamento di farfalle delle aree urbane) e "Rigeneriamo" (interventi "rigenerativi" realizzati in stretta co-progettazione con (RI)GENERIAMO, la società benefit sostenuta da Leroy Merlin Italia").



Obiettivo 16. Pace e istituzioni forti.

Con l'approvazione del nuovo Modello Organizzativo Il Margine ha potuto rafforzare il proprio sistema di governance interna, attraverso uno strumento che favorisce comportamenti corretti, trasparenti e rispettosi delle norme da parte di tutti coloro che operano per conto o nell'interesse della Cooperativa. Questo strumento promuove il dialogo interno e rafforza la coesione tra tutte le aree della cooperativa. Per raggiungere gli "Obiettivi per uno sviluppo sostenibile" considerati come strategici, la cooperativa ha avviato e sostenuto una serie di politiche mirate:

- 1** anticipo del TFR in senso "green" per tutti i soci che devono sostenere ristrutturazioni private a vantaggio della sostenibilità ambientale;
- 2** promuovere la partecipazione della cooperativa a tavoli di co-progettazione nei territori dove opera, in modo da potenziare le reti tra soggetti diversi che lavorano in ambito sociale;
- 3** attivare un dialogo costante anche con il Privato Profit, in modo che il benessere della collettività diventi patrimonio comune e responsabilità condivisa tra i diversi soggetti che la compongono;

4 dare priorità, già in fase di progettazione, alla valutazione dell'impatto sociale generato dalle azioni intraprese dalla cooperativa. In questa direzione è stata sostenuta una formazione specifica interna per due figure professionali della cooperativa (certificato di iscrizione nel Registro CEPAS vigente – Valutazione d'impatto sociale).

COINVOLGIMENTO DEGLI STAKEHOLDER

Attività di coinvolgimento degli stakeholder

Trasparenza, innovazione e coerenza diventano valori fondamentali per l'organizzazione, in grado di rappresentare un importante differenziatore sia dal punto di vista economico (con la possibilità di creare filiere sostenibili e virtuose) che da quello sociale (con investimenti nel territorio e nelle comunità all'interno dei quali l'impresa opera). In questo contesto, anche grazie alle evoluzioni normative degli ultimi anni segnate dalla diffusione della Direttiva sul non financial reporting, abbiamo visto crescere l'attenzione delle imprese e degli stakeholder verso i processi di accountability e più in generale sulla trasparenza come opportunità.

Numero, tipologia e modalità di coinvolgimento di stakeholder interni.

Categoria: Soci,

Lavoratori. Tipologia

di relazione o

rapporto:

- Scambio mutualistico, Decisionale e di coinvolgimento.

Livello di Coinvolgimento:

- Generale: attività complessiva della cooperativa.
- Specifico: confronto su un'attività specifica/settore specifico della cooperativa (es. politiche di welfare, inserimento lavorativo).

Modalità di coinvolgimento:

- Modalità "monodirezionali" di tipo informativo (Es.: diffusione del bilancio sociale a tutti gli stakeholder).
- Azioni "bidirezionali" (Es.: focus group gli stakeholder).
- Azioni "collettive" (Es. eventi, giornate di sensibilizzazione).

Numero, tipologia e modalità di coinvolgimento di stakeholder esterni.

Categoria:

Committenti.

Tipologia di relazione

o rapporto:

- Affidamento servizi, Co-progettazione, Coinvolgimento.

Livello di Coinvolgimento:

- Responsabilità sociale e bilancio sociale.
- Generale: attività complessiva della cooperativa.
- Specifico: confronto su un'attività specifica/settore specifico della cooperativa (es. politiche di welfare, inserimento lavorativo).

Modalità di coinvolgimento:

- Modalità “monodirezionali” di tipo informativo (Es.: diffusione del bilancio sociale a tutti gli stakeholder).
- Azioni di tipo “consultivo” (Es: invio del questionario di valutazione).
- Azioni “bidirezionali” (Es.: focus group gli stakeholder).
- Azioni “collettive” (Es. eventi, giornate di sensibilizzazione).

Categoria: Utenti,

Associazioni.

Tipologia di relazione

o rapporto:

- Beneficiari servizi, Coinvolgimento, Promozione.

Livello di Coinvolgimento:

- Responsabilità sociale e bilancio sociale.
- Specifico: confronto su un'attività specifica/settore specifico della cooperativa (es. politiche di welfare, inserimento lavorativo).

Modalità di coinvolgimento:

- Modalità “monodirezionali” di tipo informativo (Es.: diffusione del bilancio sociale a tutti gli stakeholder).
- Azioni di tipo “consultivo” (Es: invio del questionario di valutazione).
- Azioni “bidirezionali” (Es.: focus group gli stakeholder).
- Azioni “collettive” (Es. eventi, giornate di sensibilizzazione).

Categoria Associazioni di categoria.**Tipologia di relazione o rapporto:**

- Acquisto prodotti e servizi, Coinvolgimento, Scambio mutualistico

Livello di Coinvolgimento:

- Responsabilità sociale e bilancio sociale.
- Specifico: confronto su un'attività specifica/settore specifico della cooperativa (es. politiche di welfare, inserimento lavorativo).
- Generale: attività complessiva della cooperativa.

Modalità di coinvolgimento:

- Modalità “monodirezionali” di tipo informativo (Es.: diffusione del bilancio sociale a tutti gli stakeholder).
- Azioni “bidirezionali” (Es.: focus group gli stakeholder).
- Azioni “collettive” (Es. eventi, giornate di sensibilizzazione).

Categoria Fornitori.

Tipologia di relazione o rapporto:

- Acquisto prodotti e servizi, Contratti di lavoro.

Livello di Coinvolgimento Specifico:

- confronto su un'attività specifica/settore specifico della cooperativa (es. politiche di welfare, inserimento lavorativo).

Modalità di coinvolgimento:

- Azioni di tipo “consultivo” (Es: invio del questionario di valutazione).
- Azioni “bidirezionali” (Es.: focus group gli stakeholder).

Categoria Sindacati.

Tipologia di relazione o rapporto:

- Contratti di lavoro, Coinvolgimento.

Livello di Coinvolgimento Generale:

- attività complessiva della cooperativa Modalità di coinvolgimento.
- Modalità “monodirezionali” di tipo informativo (Es.: diffusione del bilancio sociale a tutti gli stakeholder).

Categoria Istituti di credito.

Tipologia di relazione o rapporto:

- Acquisto prodotti e servizi, Finanziaria, Investimenti.

Livello di Coinvolgimento:

- Responsabilità sociale e bilancio sociale.
- Specifico: confronto su un'attività specifica/settore specifico della cooperativa (es. politiche di welfare, inserimento lavorativo).
 - Generale: attività complessiva della cooperativa.

Modalità di coinvolgimento:

- Modalità “monodirezionali” di tipo informativo (Es.: diffusione del bilancio sociale a tutti gli stakeholder).
- Azioni “bidirezionali” (Es.: focus group gli stakeholder).

Categoria Assicurazioni.

Tipologia di relazione o rapporto:

- Coinvolgimento, Acquisto prodotti e servizi, Finanziaria, Investimenti.

Livello di Coinvolgimento:

- Responsabilità sociale e bilancio sociale.
- Specifico: confronto su un'attività specifica/settore specifico della cooperativa (es. politiche di welfare, inserimento lavorativo).
- Generale: attività complessiva della cooperativa.

Modalità di coinvolgimento:

- Modalità “monodirezionali” di tipo informativo (Es.: diffusione del bilancio sociale a tutti gli stakeholder).
- Azioni “bidirezionali” (Es.: focus group gli stakeholder).

Categoria Partner.

Tipologia di relazione o rapporto:

- Co-progettazione, Ricerca, Promozione, Qualità dei servizi.

Livello di Coinvolgimento:

- Responsabilità sociale e bilancio sociale.
- Specifico: confronto su un'attività specifica/settore specifico della cooperativa (es. politiche di welfare, inserimento lavorativo).
- Generale: attività complessiva della cooperativa.

Modalità di coinvolgimento:

- Modalità “monodirezionali” di tipo informativo (Es.: diffusione del bilancio sociale a tutti gli stakeholder).
- Azioni “bidirezionali” (Es.: focus group gli stakeholder).
- Azioni “collettive” (Es. eventi, giornate di sensibilizzazione).

INNOVAZIONE

Cooperazione

Il valore cooperativo.

Quarant'anni fa, quando è nata la nostra cooperativa, mancavano degli strumenti adeguati per fornire risposte ad alcuni bisogni sociali che non trovavano spazio nei servizi gestiti dalle Istituzioni pubbliche. L'esigenza era quindi creare delle forme associazionistiche capaci di dare queste risposte e, nello stesso tempo, creare una forma di lavoro coerente con i principi del mutualismo in cui le persone si riconoscevano.

Da quel momento sono nate esperienze associazionistiche in tutta Italia fino a quando la Legge 381 ha finalmente dato una cornice e una definizione precisa dell'attività svolta dalle cooperative sociali.

La cooperativa, come principio, garantisce la possibilità a soggetti diversi di mettersi insieme e di darsi la miglior forma di lavoro possibile, coniugando valori e sostegno economico per i soci.

Ovviamente oggi la cooperativa è un'impresa a tutti gli effetti, perché deve funzionare secondo tutti gli aspetti aziendali e contabili, ma mantiene nel suo specifico un modello di governance che ricalca il modello mutualistico e cooperativo delle origini: ci sono competenze, ruoli di responsabilità diversi, ma le decisioni sono sempre prese in modo collettivo e all'interno delle équipes; i tempi del lavoro sono concordati tenendo conto anche delle istanze di ogni singolo lavoratore; il dialogo con i soci è costante (attraverso il Magazine aziendale, le assemblee, le feste, tutti gli strumenti per la comunicazione interna...); l'attenzione al socio e la tutela del lavoro sono le linee direttrici che guidano la nostra attività.

OBIETTIVI DI MIGLIORAMENTO

Obiettivi di miglioramento della rendicontazione sociale

Rientra nei nostri obiettivi di miglioramento della rendicontazione sociale la creazione in un gruppo di lavoro coordinato dal CDA, ma composto da figure che rappresentano i diversi ambiti di intervento della cooperativa e da figure formate per valutare l'impatto sociale, per dotarci di nuovi strumenti (oltre a quelli già previsti dall'SGI) di verifica del nostro lavoro.

Non a caso, infatti, abbiamo investito nella formazione, creando alcune figure specializzate nella valutazione dell'impatto sociale (certificato di iscrizione al Registro CEPAS vigente).

Inoltre, lo stesso gruppo avrà il compito di stimolare gli stakeholder rispetto a una

restituzione efficace sulla qualità dei nostri servizi.

La sfida è di riuscire a quantificare davvero il lavoro "immateriale": il nostro è un lavoro che passa al 90% attraverso le relazioni umane, più professionalizzate, meno professionalizzate, più tecniche, meno tecniche a seconda dei diversi soggetti.

Il punto è arrivare a definire con chiarezza che cosa ci permette di valutare l'impatto a questo livello, registrando il benessere percepito da parte delle persone prese in carico.

L'obiettivo deve essere cogliere le sfumature del lavoro di relazione, registrando il benessere percepito, indipendentemente dalla diagnosi sul percorso della persona che ci è stata affidata.

Ad esempio, stiamo pensando di approntare un sistema che, attraverso la tecnica dello storytelling, ci permetta di raccogliere il vissuto reale degli utenti dei nostri servizi.

Obiettivo: Stakeholder engagement, Realizzazione di un Bilancio Sociale partecipato

Breve descrizione dell'obiettivo e delle modalità che verranno intraprese per raggiungerlo:

creazione di gruppi di lavoro con i soci; coinvolgimento dell'ufficio di comunicazione per potenziare e garantire un flusso costante di informazione all'interno e all'esterno della cooperativa.

Entro quando verrà raggiunto: nel triennio di mandato 2021-2023.

Obiettivo: Indicatori di performance

Breve descrizione dell'obiettivo e delle modalità che verranno intraprese per raggiungerlo:

creazione di un gruppo di lavoro coordinato dal CdA con rappresentanti delle diverse aree di intervento della cooperativa e di un tecnico specializzato nella valutazione dell'impatto sociale.

Obiettivo: Modalità di diffusione

Breve descrizione dell'obiettivo e delle modalità che verranno intraprese per raggiungerlo:

diffusione del bilancio in versione ridotta, attraverso il magazine aziendale.

Obiettivo: Altro

Breve descrizione dell'obiettivo e delle modalità che verranno intraprese per raggiungerlo:

storytelling-indicatori del benessere percepito

Obiettivo: Altro

Breve descrizione dell'obiettivo e delle modalità che verranno intraprese per raggiungerlo:

raccolta e misurazione del benessere percepito da parte dei nostri utenti/fruitori dei servizi erogati, esperto, impatto della relazione d'aiuto sul benessere.

OBIETTIVI DI MIGLIORAMENTO STRATEGICI

Quali sono i nostri obiettivi di lungo termine:

- Ampliare e completare le varie filiere di servizi negli ambiti Disabilità, Psichiatria, Minori.
- Avviare strutture residenziali e semiresidenziali caratterizzate da basso impatto ambientale, alto livello tecnologico, utilizzo di energia pulita.
- Ampliare la gamma dei servizi verso quelle fasce di cittadinanza lasciate indietro dalla crisi dovuta all'emergenza sanitaria COVID-19.
- Proseguire nella realizzazione di progetti di Ricerca&Sviluppo finalizzati all'innovazione dei servizi erogati e dei processi per generarli.
- Tessere nuove alleanze e consolidare quelle esistenti, anche utilizzando strumentazione innovativa come i Contratti di Rete.
- Mantenere costante l'impegno per il miglioramento continuo del sistema di gestione integrato, con particolare attenzione alla riduzione dell'inquinamento ambientale e protezione dell'ambiente.
- Avviare un percorso di governance interno focalizzato sul potenziamento delle trasversalità di competenze e progetti. Potenziare lo scambio con gli stakeholder esterni in un ottica di filiera dei Servizi e di visione cooperativa in un più ampio contesto territoriale e nazionale del mondo cooperativo.
- Avviare un percorso di formazione specifico per giovani operatori del Margine su tematiche valoriali/giuridiche/economiche del mondo cooperativo.

Obiettivo: Welfare aziendale.

Obiettivo del triennio, il mantenimento e potenziamento delle azioni di Welfare già previste. Inoltre, i soci della cooperativa potranno accedere al proprio TFR per lavori di ristrutturazione eco-sostenibili, senza l'apertura di un DIA.

Obiettivo: Promozione e ricerca e sviluppo di processi innovativi.

Da anni la cooperativa è impegnata in attività di ricerca e sviluppo. In particolare per il prossimo triennio l'impegno è di investire risorse per il rinnovo del sistema informatico centrale e periferico, per potenziare la conservazione e raccolta dei dati sensibili della cooperativa. Inoltre, stiamo lavorando alla creazione di un modello di intervento in psichiatria che coniughi la cultura e principi del modello Visiting al contesto e alla normativa piemontese.

Obiettivo: Raggiungimento obiettivi 2030

Il raggiungimento degli Obiettivi per uno sviluppo sostenibile descritti nella presente rendicontazione è strettamente legato alle politiche strategiche della cooperativa. Oltre alle azioni mirate per il raggiungimento di ciascuno di essi, nel prossimo triennio la coop ha deciso

Obiettivo: Crescita professionale interna

Oltre alla classica formazione interna, il prossimo triennio sarà dedicato alla crescita professionale interna, grazie all'utilizzo di strumenti mirati (magazine aziendale, newsletter) per rendere più accessibile il flusso di informazioni e organizzando momenti di confronto con i partner istituzionali e non che gestiscono insieme alla cooperativa il welfare sul territorio. Inoltre, un'attenzione particolare del CdA sarà prestata alla formazione della nuova classe dirigente della cooperativa.

Sono stati avviati tavoli di Lavoro e Confronto con cadenza periodica tra il CDA I Responsabili di Area e i Referenti-Coordinatori della Cooppearativa.

E' stato pianificato un percorso formativo interno con obiettivi di crescita professionale e scambio inter-generazionale. Dopo una intensa analisi dei possibili percorsi e consulenti da coinvolgere, sono stati avviati i primi colloqui e programmati i Focus Group per inizio anno 2023.

Obiettivo: Certificazioni e modelli organizzativi, rating di legalità

Obiettivo del triennio, il mantenimento del punteggio ottenuto (**tre stelle**) per il Rating della legalità.